



คู่มือมาตรฐานการส่งเสริมกีฬา



กองการศึกษา ศาสนาและวัฒนธรรม

องค์การบริหารส่วนตำบลทุ่งโป่ง

อำเภออุบลรัตน์ จังหวัดขอนแก่น

คำนำ

การจัดบริการสาธารณะเป็นภารกิจสำคัญที่องค์กรปกครองส่วนท้องถิ่น ต้องดำเนินการทั้งตามอำนาจหน้าที่และตามที่ได้รับถ่ายโอนจากรัฐบาลส่วนราชการต่างๆ โดยมีหลักการทำงานที่จะต้องยึดถือไว้ว่า “การจัดบริการสาธารณะให้แก่ประชาชนนั้น จะต้องดีขึ้นหรือไม่ต่ำกว่าเดิม มีคุณภาพได้มาตรฐานมีการบริหารจัดการที่มีความโปร่งใส มีประสิทธิภาพและมีความรับผิดชอบต่อผู้ใช้บริการที่มากขึ้น”

องค์การบริหารส่วนตำบลทุ่งโป่ง ในฐานะหน่วยงานหลักในการให้บริการสาธารณะแก่ประชาชน ได้อย่างมีประสิทธิภาพและประสิทธิผล ได้เล็งเห็นความสำคัญของการกำหนดมาตรฐานการบริหารงานและการบริการสาธารณะของตนเองเพื่อเป็นแนวทางปฏิบัติหรือเป็นคู่มือปฏิบัติงานให้ตลอดจนเพื่อเป็นหลักประกันในระดับหนึ่งว่าหากองค์กรปกครองส่วนท้องถิ่น ได้ถือปฏิบัติตามแนวทางที่มาตรฐานกำหนดแล้ว ประชาชนไม่ว่าจะอาศัยอยู่ที่ใดในประเทศจะต้องได้รับบริการสาธารณะที่มีคุณภาพโดยเท่าเทียมกันในการนี้ องค์การบริหารส่วนตำบลทุ่งโป่ง ดำเนินการจัดทำมาตรฐานการบริหารงานและการบริการสาธารณะขององค์กรปกครองส่วนท้องถิ่นโดยได้ผ่านการประชุมเชิงปฏิบัติการ เพื่อร่วมกันพิจารณาจากผู้ที่เกี่ยวข้องฝ่ายต่างๆ อาทิเช่น ส่วนราชการที่เกี่ยวข้องของผู้นำท้องถิ่น องค์กรเอกชน ประชาชน ตลอดจนส่วนราชการที่เกี่ยวข้อง จึงเป็นที่เชื่อมั่นได้ว่าองค์การบริหารส่วนตำบลทุ่งโป่ง จะสามารถนำมาตรฐานที่ได้จัดทำขึ้นไปใช้เป็นแนวทางปฏิบัติในการจัดบริการสาธารณะได้อย่างแท้จริง

องค์การบริหารส่วนตำบลทุ่งโป่ง

สารบัญ

	หน้า
บทที่ 1 บทนำ	1
1.1 ความเป็นมา	1
1.2 วัตถุประสงค์	2
1.3 ขอบเขตของมาตรฐาน	2
1.4 คำนียาม	3
1.5 กฎหมายที่เกี่ยวข้อง	3
บทที่ 2 แนวนโยบายและแผนยุทธศาสตร์ด้านการส่งเสริมกีฬาแห่งชาติ และบทบาทหน้าที่ขององค์กรปกครองส่วนท้องถิ่นตามภารกิจถ่ายโอน	4
2.1 ยุทธศาสตร์ 4 ปี สร้างกีฬาชาติ	7
2.2 นโยบายด้านกีฬาและนันทนาการของกระทรวงท่องเที่ยวและกีฬา	9
2.3 บทบาทและหน้าที่ขององค์กรปกครองส่วนท้องถิ่นตามภารกิจถ่ายโอน	13
บทที่ 3 แนวทางการจัดทำมาตรฐานการส่งเสริมกีฬาขององค์กรปกครองส่วนท้องถิ่น	14
3.1 ด้านสถานที่ออกกำลังกาย สนามกีฬา และสวนสุขภาพ	14
3.2 ด้านอุปกรณ์กีฬา อาคาร และสถานที่	15
3.3 ด้านบุคลากร	15
3.4 ด้านการบริหารจัดการ	16
3.5 ด้านการจัดกิจกรรม	17
บทที่ 4 ตัวชี้วัดพื้นฐานและตัวชี้วัดขั้นพัฒนามาตรฐานการส่งเสริมกีฬาขององค์กรปกครองส่วนท้องถิ่น	18
4.1 มาตรฐานด้านสถานที่ออกกำลังกาย สนามกีฬา และสวนสุขภาพ	18
4.2 มาตรฐานด้านอุปกรณ์กีฬา อาคาร และสถานที่	18
4.3 มาตรฐานด้านบุคลากร	19
4.4 มาตรฐานด้านการบริหารจัดการ	19
4.5 มาตรฐานด้านการจัดกิจกรรม	20
บทที่ 5 แนวทางและขั้นตอนการปฏิบัติตามมาตรฐานการส่งเสริมกีฬา	21
5.1 แนวคิดและปรัชญาพื้นฐาน	21
5.2 หลักการทำงานในการกำหนดนโยบายและแผนส่งเสริมการเล่นกีฬา และการออกกำลังกาย	22
5.3 ขั้นตอนการปฏิบัติงาน	22
5.4 แนวทางการจัดทำข้อมูลพื้นฐานการกีฬาของท้องถิ่น	23
5.5 แนวทางการจัดทำแผนงานและยุทธศาสตร์การส่งเสริมกีฬา	24
5.6 แนวทางการดำเนินงานเพื่อจัดบริการด้านการส่งเสริมการเล่นกีฬา และการออกกำลังกาย	25
5.7 หลักเกณฑ์ในการจัดหาอุปกรณ์กีฬา	26

5.8 การมีส่วนร่วมของประชาชน	30
5.9 ความเชื่อมโยงของการส่งเสริมกีฬาเพื่อความเป็นเลิศจากระดับท้องถิ่น	30
5.10 เงื่อนไขความสำเร็จในการส่งเสริมกีฬาขององค์กรปกครองส่วนท้องถิ่น	31

ภาคผนวก

ภาคผนวก ก. ลานกีฬาอเนกประสงค์	32-79
ภาคผนวก ข. คู่มือการสร้างสวนสุขภาพ	80-93
ภาคผนวก ค. แนวทางการจัดซื้ออุปกรณ์กีฬาหมู่บ้าน/ ชุมชนขององค์กรปกครองส่วนท้องถิ่น	94-108
ภาคผนวก ง. แบบสำรวจข้อมูลทางด้านกีฬา สโมสร และชมรมกีฬา	109-110
ภาคผนวก จ. การจัดทำโครงการแข่งขันกีฬา	111-114

บทที่ 1

บทนำ

1.1 ความเป็นมา

กีฬามีความสำคัญต่อการพัฒนาคุณภาพชีวิตของประชาชน ทั้งในด้านการเสริมสร้างสุขภาพ พลานามัย ให้แข็งแรง และจิตใจที่แจ่มใส นับเป็นปัจจัยสำคัญยิ่งประการหนึ่งที่เอื้ออำนวยให้ประชาชน สามารถพัฒนาคุณภาพชีวิตของตนเอง ครอบครัว ชุมชน สังคม และประเทศชาติ นำไปสู่การมีส่วนร่วม ในการพัฒนาเศรษฐกิจ สังคม การเมือง อย่างมีประสิทธิภาพ นอกจากนี้การพัฒนาคนในชาติให้มีความ สามัคคี มีระเบียบวินัย รู้จักรับผิดชอบต่อหน้าที่ ต่อตนเอง และประเทศชาติ ต้องอาศัยการกีฬาเป็นสื่อ สำคัญ การกีฬาจึงเป็นสิ่งจำเป็นที่จะต้องได้รับการส่งเสริมให้ประชาชนได้มีส่วนร่วมโดยผ่านหน้าการกีฬาแห่งประเทศไทยและสำนักงานพัฒนาการกีฬาและนันทนาการ กระทรวงการท่องเที่ยว และกีฬา (กรมพลศึกษาเดิม) ได้ถ่ายโอนภารกิจงานส่งเสริมกีฬาให้แก่องค์กรปกครองส่วนท้องถิ่น โดยมีขอบเขตการถ่ายโอนภารกิจโดยสรุป ดังนี้

สนามกีฬาระดับจังหวัด ถ่ายโอนให้แก่ องค์กรปกครองส่วนท้องถิ่น ซึ่งสนามกีฬานั้นตั้งอยู่ ยกเว้น สนามกีฬา ที่มีวิทยาลัยพลศึกษาตั้งอยู่ 13 แห่ง ให้อยู่ในความดูแลของสำนักงานพัฒนาการกีฬา และนันทนาการ

สนามกีฬาระดับรอง ถ่ายโอนให้แก่ เทศบาลและองค์การบริหารส่วนตำบล ซึ่งสนามกีฬานั้น ตั้งอยู่ ยกเว้น สนามกีฬาที่อยู่ในโรงเรียน สถานศึกษา ให้อยู่ในความดูแลของสถานศึกษา นั้น

การก่อสร้างลานกีฬาเอนกประสงค์ ถ่ายโอนให้แก่ เทศบาล องค์การบริหารส่วนตำบล องค์การ บริหารส่วนจังหวัด และโครงการลานกีฬาเอนกประสงค์ระดับตำบลถ่ายโอนให้องค์การบริหารส่วนตำบล

การจัดหาอุปกรณ์กีฬา ถ่ายโอนให้แก่ เทศบาล องค์การบริหารส่วนตำบล และองค์การบริหาร ส่วนจังหวัด นอกจากนี้ภารกิจที่ได้รับการถ่ายโอนตามพระราชบัญญัติกำหนดแผนและขั้นตอนการกระจาย อำนาจให้แก่องค์กรปกครองส่วนท้องถิ่น พ.ศ. 2542 กฎหมายได้กำหนดให้องค์กรปกครองส่วนท้องถิ่น มีภารกิจด้านการส่งเสริมกีฬา ดังนี้ พระราชบัญญัติสภาตำบลและองค์การบริหารส่วนตำบล พ.ศ. 2537 “มาตรา 68 ภายใต้บังคับแห่งกฎหมาย องค์การบริหารส่วนตำบล อาจจัดทำกิจการใน เขตองค์การบริหารส่วนตำบล ดังต่อไปนี้

(4) ให้มีสถานที่ประชุม การกีฬา การพักผ่อนหย่อนใจและสวนสาธารณะ”พระราชบัญญัติเทศบาล พ.ศ. 2496 “มาตรา 54 ภายใต้บังคับแห่งกฎหมาย เทศบาลเมืองอาจจัดทำกิจการใดๆ ในเขตเทศบาล ดังต่อไปนี้

(9) ให้มีและบำรุงสถานที่สำหรับการกีฬาและพลศึกษา มาตรา 57 เทศบาลนคร อาจจัดทำกิจการอื่นๆ ตาม มาตรา 54 ได้” พระราชบัญญัติองค์การบริหารส่วนจังหวัด พ.ศ. 2540“มาตรา 45 องค์การบริหารส่วนจังหวัด มีอำนาจหน้าที่ดำเนินกิจการภายในเขตองค์การ บริหารส่วนจังหวัด ดังต่อไปนี้

(8) ชดทำกิจการใดๆ อันเป็นอำนาจหน้าที่ของราชการส่วนท้องถิ่นอื่นที่อยู่ ในเขตองค์การบริหารส่วนจังหวัด และกิจการนั้นเป็นการสมควรให้ราชการส่วนท้องถิ่นอื่นร่วมกัน ดำเนินการหรือให้องค์การบริหารส่วนจังหวัดจัดทำ ทั้งนี้ตามที่กำหนดไว้ในกฎกระทรวง”กฎกระทรวง (พ.ศ. 2541) ออกตามความในพระราชบัญญัติองค์การบริหารส่วนจังหวัด พ.ศ. 2540“ให้กิจการดังต่อไปนี้เป็นกิจการที่ราชการส่วนท้องถิ่นอื่น สมควรให้องค์การบริหาร ส่วนจังหวัดร่วม ดำเนินการหรือให้องค์การบริหารส่วนจังหวัดจัดทำ

(12) ชดให้มีและบำรุงสถานที่สำหรับการกีฬา สถานที่พักผ่อนหย่อนใจ สวนสาธารณะและสวนสัตว์ตลอดจน สถานที่ประชุม อบรมสำหรับราษฎร” พระราชบัญญัติกำหนดแผนและขั้นตอนการกระจายอำนาจให้แก่'องค์กร

ปกครอง ส่วนท้องถิ่น พ.ศ. 2542 “มาตรา 16 ให้เทศบาล เมืองพัทยา และองค์การบริหารส่วนตำบล มีอำนาจและหน้าที่ ในการจัดระบบการบริการสาธารณะเพื่อประโยชน์ของประชาชนในท้องถิ่นของตนเอง ดังนี้

(14) การส่งเสริมกีฬาตามมาตรา 17 ภายใต้บังคับมาตรา 16 ให้องค์การบริหารส่วนจังหวัดมีอำนาจและหน้าที่ ในการจัดระบบการบริการสาธารณะเพื่อประโยชน์ของประชาชนในท้องถิ่นของตนเอง ดังนี้

(18) การส่งเสริมการกีฬา จารีตประเพณี และวัฒนธรรมอันดีงามของท้องถิ่นดังนั้นมาตฐานการส่งเสริมกีฬา นี้ จะเป็นประโยชน์สำหรับองค์กรปกครองส่วนท้องถิ่นเพื่อ เป็นแนวทางในการบริหารจัดการด้านการส่งเสริมกีฬาตาม ภารกิจ อำนาจหน้าที่ขององค์กรปกครองส่วน ท้องถิ่นให้เป็นไปอย่างมีประสิทธิภาพ สามารถดำเนินงานได้อย่างมี มาตรฐาน

1.2 วัตถุประสงค์

เพื่อให้องค์กรปกครองส่วนท้องถิ่นใช้เป็นคู่มือและแนวทางในการดำเนินงานด้านการ ส่งเสริมกีฬาได้อย่างมี ประสิทธิภาพ เพื่อให้ผู้บริหารขององค์กรปกครองส่วนท้องถิ่นนำมาตรฐานการส่งเสริมกีฬาไปใช้ ประกอบการตัดสินใจ ในการบริหารจัดการ เช่น การจัดทำแผนพัฒนาการกีฬาในระดับท้องถิ่น การจัดตั้ง งบประมาณ การสรรหาและการ พัฒนาบุคลากร รวมทั้งใช้ในการติดตามตรวจสอบกำกับดูแลการ ปฏิบัติงานของเจ้าหน้าที่

เพื่อให้การส่งเสริมกีฬาขององค์กรปกครองส่วนท้องถิ่น เป็นส่วนสำคัญในการ พัฒนาการส่งเสริมสุขภาพ พลานามัย ความแข็งแรงทั้งร่างกายและจิตใจของประชาชน

1.3 ขอบเขตของมาตรฐาน

มาตรฐานการส่งเสริมกีฬาได้กำหนดแนวทางในการส่งเสริมกีฬาขององค์กรปกครองส่วนท้องถิ่นรวม 5 ด้าน ประกอบด้วย

ด้านสถานที่ออกกำลังกาย สนามกีฬาและสวนสุขภาพ

ด้านอุปกรณ์กีฬา อาคาร และสถานที่

ด้านการบริหารจัดการ

ด้านบุคลากร

ด้านการจัดกิจกรรม

1.4 คำนิยาม

กีฬา หมายถึง กิจกรรมที่ใช้ร่างกายเป็นสื่อในการเคลื่อนไหว โดยมีรูปแบบและ ระเบียบวิธีตามกติกาที่กำหนด และทำให้เกิดความสนุกสนาน ตื่นเต้น ท้าทายความสามารถ ซึ่งจะใช้เป็น กิจกรรมการแข่งขันหรือ เพื่อความ สนุกสนานเพลิดเพลิน และเพื่อสุขภาพพลานามัยที่ดีได้

การส่งเสริมกีฬา หมายถึง การดำเนินการใดๆ ขององค์กรปกครองส่วนท้องถิ่นที่ อำนวยประโยชน์แก่ ประชาชนในการเล่นกีฬาหรือออกกำลังกายอย่างทั่วถึง ซึ่งรวมถึงการจัดหาสถานที่ บุคลากร อุปกรณ์และงบประมาณ เพื่อให้ประชาชนในท้องถิ่นได้รับประโยชน์อันมีผลต่อการพัฒนาการ กีฬาของท้องถิ่น

มาตรฐานการส่งเสริมกีฬา หมายถึง ข้อกำหนดหรือเกณฑ์ที่ระบุไว้เพื่อเป็นแนวทางใน การส่งเสริมกีฬา ประกอบด้วย มาตรฐานด้านสถานที่ออกกำลังกาย สนามกีฬาและสวนสุขภาพ มาตรฐานด้านอาคาร สถานที่ และ อุปกรณ์กีฬา มาตรฐานด้านการบริหารจัดการ มาตรฐานด้านบุคลากร และมาตรฐานด้านการจัดกิจกรรม

สถานกีฬา หมายถึง สถานที่ดำเนินการกิจกรรมทางการกีฬา ประกอบด้วย สนามกีฬา ต่างๆ รวมทั้งอาคาร ประกอบ ได้แก่ สำนักงานติดต่อ ห้องพักรักกีฬา ห้องพยาบาล ห้องประชุม ห้อง แกล่งข่าวกีฬา เป็นต้น

สนามกีฬาระดับจังหวัด หมายถึง สนามกีฬาากลางของจังหวัดที่จัดสร้างโดย งบประมาณของการกีฬาแห่งประเทศไทย หรือของกรมพลศึกษา หรือของหน่วยงานในจังหวัด โดยมี วัตถุประสงค์เพื่อให้เป็นสนามกีฬาหลักของจังหวัดในการจัดการแข่งขันกีฬาในระดับจังหวัด ระหว่าง จังหวัดหรือภาค หรือระดับชาติ โดยปกติจะเป็นสนามขนาดมาตรฐานสากล ซึ่งประกอบด้วย สนามกีฬา กลาง สำหรับการแข่งขันฟุตบอลและมีลู่วิ่งสนามเพื่อการแข่งขันกรีฑาและอาจมีสนามอื่นๆ ประกอบ เช่น สระว่ายน้ำ โรงยิมเนเซียม เป็นต้น

สนามกีฬาระดับรอง หมายถึง สนามกีฬาที่จัดสร้างโดยงบประมาณของการกีฬาแห่งประเทศไทย หรือหน่วยงานอื่น เช่น กรมพลศึกษา เทศบาล หรือองค์การบริหารส่วนจังหวัด โดยมีเป้าหมาย เพื่อการจัดการแข่งขันกีฬาในระดับอำเภอ หรือเพื่อกิจกรรมกีฬาของท้องถิ่น เทศบาลตำบล และองค์การบริหารส่วนตำบล โดยปกติจะประกอบด้วย สนามฟุตบอล และลู่วิ่ง ซึ่งอาจจะมีหรือไม่มีอาคารกีฬาอื่นก็ได้

ลานกีฬาเอนกประสงค์ หมายถึง ลานโล่ง กว้าง ตามปริมาณพื้นที่ที่จะจัดหาได้ สามารถใช้เพื่อการเล่นกีฬาหรือออกกำลังกาย หรือการทำกิจกรรมอื่นใดของชุมชน เช่น การจัดงานตาม วัฒนธรรมประเพณีของท้องถิ่น หรือการชุมนุมเพื่อพบปะสังสรรค์ก็ได้

ตัวชี้วัดขั้นพื้นฐาน หมายถึง ตัวชี้วัดที่มีความสำคัญเป็นพื้นฐานเพื่อกำหนดให้องค์กร ปกครองส่วนท้องถิ่นต้องจัดให้มีเกี่ยวกับการส่งเสริมกีฬา

ตัวชี้วัดขั้นพัฒนา หมายถึง ตัวชี้วัดที่มีความสำคัญในการพัฒนาระดับการส่งเสริม กีฬาให้มีความก้าวหน้ามากกว่าตัวชี้วัดขั้นพื้นฐาน และเป็นการกำหนดให้องค์กรปกครองส่วนท้องถิ่น เลือกทำตามศักยภาพขององค์กรปกครองส่วนท้องถิ่นนั้นๆ

1.5 กฎหมายที่เกี่ยวข้อง

มาตรฐานฉบับนี้จัดทำขึ้นภายใต้กฎหมายที่เกี่ยวข้อง คือ พระราชบัญญัติการกีฬาแห่งประเทศไทย พ.ศ. 2528

บทที่ 2

แนวนโยบาย แผนและยุทธศาสตร์ด้านการส่งเสริมกีฬาแห่งชาติ และบทบาทหน้าที่ขององค์กรปกครองส่วนท้องถิ่นตามภารกิจถ่ายโอน

รัฐบาลให้ความสำคัญในการพัฒนากีฬาของชาติ โดยได้ดำเนินงานอย่างต่อเนื่อง ตามแผนพัฒนาการกีฬาแห่งชาติ ฉบับที่ 1 (พ.ศ. 2531-2539) แผนพัฒนาการกีฬาแห่งชาติ ฉบับที่ 2 (พ.ศ. 2540 -2544) แผนพัฒนาการกีฬาแห่งชาติ ฉบับที่ 3 (พ.ศ. 2545-2549) และได้จัดทำยุทธศาสตร์ 4 ปีสร้างกีฬาชาติ (พ.ศ. 2548-2551) ประกอบด้วยการพัฒนากีฬาขั้นพื้นฐาน การพัฒนากีฬาเพื่อมวลชน การพัฒนากีฬาเพื่อความเป็นเลิศ และการพัฒนากีฬาเพื่อการอาชีพ โดยมีเป้าหมายของยุทธศาสตร์ คือให้ประชาชนไม่น้อยกว่า ร้อยละ 60 ได้ออกกำลังกายและเล่นกีฬา เพื่อการพัฒนาคุณภาพชีวิต และให้ประเทศไทยมีการส่งเสริม กีฬาเพื่อสุขภาพ ตลอดจนกีฬาในระดับท้องถิ่น และกีฬาเพื่อการแข่งขันในระดับสากลแม้ว่ารัฐบาลได้มีนโยบายในการกระจายการพัฒนากีฬาไปสู่ทุกภูมิภาคของประเทศ เพื่อ เปิดโอกาสให้เด็ก เยาวชน และประชาชน ได้เล่นกีฬาและออกกำลังกายให้มากที่สุด แต่สภาพการดำเนินงาน พบปัญหาหลายด้าน อาทิ ด้านบุคลากร ด้านสถานที่และอุปกรณ์ และด้านการบริหารจัดการ เนื่องจาก ขาดรูปแบบและแนวทางที่ชัดเจนในการส่งเสริมกีฬา โดยเฉพาะอย่างยิ่งในองค์กรปกครองส่วนท้องถิ่น

ฉะนั้น องค์กรปกครองส่วนท้องถิ่นในฐานะที่มีบทบาทและอำนาจหน้าที่ในการส่งเสริมกีฬา จึงควรวิเคราะห์และพิจารณาภารกิจและดำเนินการตามความเหมาะสม และตามศักยภาพของแต่ละ องค์กรปกครองส่วนท้องถิ่น เพื่อให้สอดคล้องกับนโยบายของรัฐบาลและขององค์กรที่เกี่ยวข้องต่างๆ ดังนี้

2.1 ยุทธศาสตร์ 4ปี สร้างกีฬาชาติ (พ.ศ. 2548 - 2551)

คณะรัฐมนตรีมีมติเมื่อวันที่ 14 ธันวาคม 2547 เห็นชอบในหลักการของยุทธศาสตร์4 ปีสร้าง กีฬาชาติ (พ.ศ. 2548 - 2551) และให้แต่งตั้งคณะกรรมการเพื่อกำกับติดตามและประเมินผลการ ดำเนินงานตามยุทธศาสตร์ ดังนี้

2.1.1 วิสัยทัศน์

สร้างกีฬาเป็นวัฒนธรรมของชาติ เพื่อเป็นพื้นฐานในการพัฒนาประเทศอย่างยั่งยืน

2.1.2 เป้าหมายการพัฒนา

การให้ประชาชนทุกกลุ่มออกกำลังกายและเล่นกีฬาเพื่อการพัฒนาคุณภาพชีวิต และให้ ประเทศไทยมีการส่งเสริมกีฬาและนันทนาการเพื่อสุขภาพ กีฬาในระดับท้องถิ่น และกีฬาเพื่อการแข่งขันใน ระดับโลกอย่างจริงจังและต่อเนื่อง

2.1.3 ยุทธศาสตร์การพัฒนา

1) ยุทธศาสตร์การพัฒนากีฬาขั้นพื้นฐาน ประกอบด้วย 3 แผนงาน คือ

- (1) แผนงานส่งเสริมและสนับสนุนการจัดการพลศึกษาในสถานศึกษาประกอบด้วย 8 โครงการ เช่นโครงการ 1 โรงเรียน 1 ครูพลศึกษา โครงการสร้างลานกีฬาทุกโรงเรียน โครงการแข่งขัน กีฬาภายในโรงเรียน โครงการแข่งขันกีฬาระหว่างโรงเรียนเพื่อพัฒนาสู่ความเป็นเลิศ
- (2) แผนงานส่งเสริมการสร้างนักกีฬาในสถานศึกษา ประกอบด้วยโครงการ I school I Hero
- (3) แผนงานส่งเสริมและพัฒนาโครงสร้างร่างกายของนักเรียนและเยาวชน

ประกอบด้วย โครงการพัฒนาโครงสร้างร่างกายและการทดสอบสมรรถภาพทางกายของนักเรียน

- 2) ยุทธศาสตร์การพัฒนากีฬาเพื่อมวลชน ประกอบด้วย 3 แผนงาน คือ
 - (1) แผนงานส่งเสริมและพัฒนาการออกกำลังกาย กีฬาและนันทนาการเพื่อมวลชน ประกอบด้วย 4 โครงการ คือ โครงการลานกีฬาและสวนสุขภาพชุมชนเมือง (Mini Sport Complex) โครงการจัดจ้างอาสาพัฒนากีฬาประจำตำบล โครงการส่งเสริมกีฬาไทยและกีฬาพื้นเมือง โครงการวัน กีฬาประจำสัปดาห์
 - (2) แผนงานการส่งเสริมกีฬามวลชน ประกอบด้วย โครงการจัดการแข่งขันกีฬาประจำตำบล
 - (3) แผนงานส่งเสริมและพัฒนาสมรรถภาพของประชาชน ประกอบด้วย โครงการทดสอบสมรรถภาพของประชาชน
- 3) ยุทธศาสตร์การพัฒนากีฬาเพื่อความเป็นเลิศ ประกอบด้วย 4 แผนงาน คือ
 - (1) แผนพัฒนาองค์กรกีฬา ประกอบด้วย 3 โครงการ คอ โครงการเงินอุดหนุนคณะกรรมการกีฬาจังหวัด และสมาคมกีฬาจังหวัด โครงการจัดตั้งศูนย์บริหารองค์กรกีฬา (Sport City Complex) โครงการอุดหนุนสมาคมกีฬาแห่งประเทศไทย
 - (2) แผนงานศูนย์ฝึกกีฬาแห่งชาติ ประกอบด้วย 4 โครงการ คือ โครงการศูนย์ฝึกกีฬาแห่งชาติ สนามกีฬาเมืองหลัก โครงการจัดตั้งสถาบันวิทยาศาสตร์การกีฬา โครงการศูนย์ฝึกกีฬาระดับสูง โครงการศูนย์ฝึกกีฬาแห่งชาติ(กรุงเทพมหานคร/ชลบุรี)
 - (3) แผนงานพัฒนานักกีฬา ประกอบด้วย 3 โครงการ คือ โครงการ Sport Hero โครงการช่างเผือกในต่างแดน โครงการสนับสนุนนักกีฬาสู่ความเป็นเลิศ โดยการสนับสนุนของภาคเอกชน และรัฐวิสาหกิจที่มีรายได้
 - (4) แผนงานพัฒนาบุคลากรกีฬา ประกอบด้วย 4 โครงการ คือ โครงการพัฒนา ผู้ฝึกสอนกีฬา โครงการพัฒนาผู้ตัดสินกีฬา โครงการพัฒนานักวิทยาศาสตร์การกีฬา โครงการพัฒนา นักบริหารจัดการกีฬา
- 4) ยุทธศาสตร์การพัฒนากีฬาเพื่อการอาชีพ ประกอบด้วย 5 แผนงาน คือ
 - (1) แผนงานพัฒนาองค์กรกีฬาอาชีพ ประกอบด้วย โครงการ Sport Hero สู่กีฬาอาชีพ
 - (2) แผนงานพัฒนาบุคลากรกีฬาอาชีพ ประกอบด้วย 3 โครงการ คือ โครงการพัฒนาผู้ฝึกสอนกีฬาอาชีพโครงการพัฒนาผู้ตัดสินกีฬาอาชีพ โครงการพัฒนานักวิทยาศาสตร์การกีฬา (เพื่อการอาชีพ)
 - (3) แผนงานจัดการแข่งขันกีฬาอาชีพ ประกอบด้วย 4 โครงการ คือ โครงการจัดการแข่งขันฟุตบอลอาชีพ เทนนิสอาชีพ กอล์ฟอาชีพ และโครงการจัดการแข่งขันกีฬาอาชีพ อื่นๆ ที่มีศักยภาพ
 - (4) แผนงานบริหารจัดการกีฬาอาชีพ ประกอบด้วย 2 โครงการ คือ โครงการ จัดตั้ง

สโมสรกีฬาอาชีพโครงการ Sport T.V.

(5) แผนงานสิทธิประโยชน์เพื่อหารายได้สนับสนุนกีฬา ประกอบด้วย 2 โครงการ คือ โครงการสร้างมาตรการภาษีเพื่อจูงใจภาคเอกชนให้สนับสนุนกีฬา โครงการจัดหาสิทธิประโยชน์เพื่อ สนับสนุนกีฬา

2.2 นโยบายด้านกีฬาและนันทนาการของกระทรวงการท่องเที่ยวและกีฬา

2.2.1 ส่งเสริมกิจกรรมกีฬาระดับชุมชนและโรงเรียน เพื่อส่งเสริมสุขภาพและเป็นจุดเริ่มต้น ของการพัฒนากีฬาสู่ความเป็นเลิศและอาชีพ โดยสนับสนุนบทบาทของภาคเอกชนให้มีส่วนร่วมในการ พัฒนาการกีฬา

2.2.2 ส่งเสริมและสนับสนุนการแข่งขันกีฬาระดับประเทศและระดับนานาชาติอย่างเป็น ระบบ เพื่อสร้างเกียรติภูมิแก่ประเทศและความภาคภูมิใจของประชาชน ตลอดจนส่งเสริมและปลูกฝัง ค่านิยมที่ดีต่อการกีฬา

2.2.3 ส่งเสริม สนับสนุน และพัฒนาบุคลากร แหล่งนันทนาการ กิจกรรมนันทนาการเพื่อ ความสุขของประชาชน

2.2.4 สร้างและพัฒนาเครือข่ายด้านนันทนาการ โดยรณรงค์ให้หน่วยงานภาครัฐ ภาคเอกชน องค์กรปกครองส่วนท้องถิ่น และองค์กรเครือข่ายชุมชนมีส่วนร่วมในการพัฒนานันทนาการ

2.2.5 จัดทำแผนพัฒนากีฬาและนันทนาการแห่งชาติ

2.3 บทบาทหน้าที่ขององค์กรปกครองส่วนท้องถิ่นตามภารกิจถ่ายโอน

ตามแผนปฏิบัติการกำหนดขั้นตอนการกระจายอำนาจให้แก่องค์กรปกครองส่วนท้องถิ่น กำหนดให้การกีฬาแห่งประเทศไทย และสำนักงานพัฒนาการกีฬาและนันทนาการ กระทรวงการท่องเที่ยวและกีฬา ถ่ายโอนภารกิจงานส่งเสริมกีฬาให้แก่องค์กรปกครองส่วนท้องถิ่น โดยมีขอบเขตการ ถ่ายโอนภารกิจ สรุปดังนี้

2.3.1 สนามกีฬาระดับจังหวัด ถ่ายโอนให้แก่ องค์กรปกครองส่วนท้องถิ่น ซึ่งสนามกีฬานั้น ตั้งอยู่ ยกเว้นสนามกีฬาที่มีวิทยาลัยพลศึกษาตั้งอยู่ 13 แห่ง ให้อยู่ในความดูแลของสำนักงานพัฒนาการ กีฬาและนันทนาการ โดยการกีฬาแห่งประเทศไทยได้กำหนดเงื่อนไขการถ่ายโอนและแนวทางการ บริหาร สนามกีฬาระดับจังหวัดไว้ดังนี้

1) เงื่อนไขการถ่ายโอน

- (1) ให้ยกเว้นอาคารสำนักงานของการกีฬาแห่งประเทศไทยที่แยกเป็นอาคารเฉพาะ และที่ตั้งอยู่ภายในสนาม กีฬาจังหวัด ซึ่งการกีฬาแห่งประเทศไทย จะเป็นผู้ดูแลและรับผิดชอบค่าใช้จ่าย สาธารณูปโภค (ค่าน้ำ ค่า ไฟฟ้า)
- (2) ให้กันพื้นที่ภายในสนามกีฬาจังหวัด ประมาณ 400 ตารางวา เพื่อประโยชน์ ในการก่อสร้างอาคาร สำนักงานการกีฬาแห่งประเทศไทยในจังหวัดที่ยังไม่มีอาคารสำนักงาน
- (3) ให้ยกเว้นสำนักงานของการกีฬาแห่งประเทศไทยที่ตั้งอยู่ภายในอัมจันทร์ ของสนามกีฬาและขอใช้พื้นที่ บางส่วนที่การกีฬาแห่งประเทศไทย ใช้อยู่ปัจจุบันเพื่อกิจกรรมของการกีฬา แห่งประเทศไทย โดยการกีฬา แห่งประเทศไทยจะเป็นผู้รับผิดชอบค่าสาธารณูปโภค (ค่าน้ำ ค่าไฟฟ้า)
- (4) สงวนสิทธิ์ในการใช้พื้นที่ อุปกรณ์และสิ่งอำนวยความสะดวกต่างๆ ของ สนามกีฬาในกรณีที่การกีฬาแห่งประเทศไทย มีโครงการหรือกิจกรรมที่จำเป็นต้องใช้พื้นที่ อุปกรณ์ และ สิ่งอำนวยความสะดวกต่างๆ ดังกล่าว ทั้งนี้ขอให้องค์กรปกครองส่วนท้องถิ่นที่เป็นผู้รับผิดชอบสนามกีฬา จังหวัดดังกล่าว ถือว่าเป็น ภารกิจที่มีความจำเป็นอันดับแรก โดยจะต้องมีการประสานแผนการใช้พื้นที่ สนามกีฬาจังหวัด อุปกรณ์ และสิ่งอำนวยความสะดวกต่างๆ เป็นการล่วงหน้า

- (5) ให้องค์กรปกครองส่วนท้องถิ่นที่เป็นผู้รับโอนสนามกีฬาจังหวัดดังกล่าวรับโอนบุคลากรของภารกิจกีฬาแห่งประเทศไทย(ลูกจ้างดูแลสนามกีฬา) เพื่อให้ดำเนินการดูแลสนามกีฬาต่อไป 10
- (6) องค์กรปกครองส่วนท้องถิ่น ที่เป็นผู้รับโอนสนามกีฬาจังหวัด ควรจัดให้มี หน่วยงานรับผิดชอบ(ส่วนราชการ) ตามตัวอย่างโครงสร้างหน่วยงานอัตรากำลังพนักงานและลูกจ้างประจำ สนาม รวมทั้งอำนาจหน้าที่ความรับผิดชอบ เพื่อรองรับภารกิจการส่งเสริมกีฬาและนันทนาการของจังหวัด
- (7) สงวนสิทธิ์ไม่ถ่ายโอนสิ่งปลูกสร้างใดๆ ที่ไม่เกี่ยวข้องกับกีฬาในสนามกีฬา กลางจังหวัด เช่น บ้านพักข้าราชการ หรืออาคารที่ทำการของหน่วยงานต่างๆ ฯลฯ ให้แก่องค์กรปกครอง ส่วนท้องถิ่น

2) แนวทางการบริหารจัดการสนามกีฬาระดับจังหวัด

จากการถ่ายโอนสนามกีฬาจังหวัดให้องค์กรปกครองส่วนท้องถิ่นดูแลและบริหาร จัดการสนามกีฬาจังหวัดนั้น เพื่อให้องค์กรปกครองส่วนท้องถิ่นได้มีการบริหารจัดการสนามกีฬาจังหวัด ได้อย่างมีประสิทธิภาพ และเป็นไปตามความต้องการของท้องถิ่น ควรมีการดำเนินการดังนี้

(1) โครงสร้างการบริหารจัดการ



2) บทบาทและภาระหน้าที่

ก. กองส่งเสริมกีฬาและนันทนาการ

เป็นหน่วยงานระดับกองที่มีหน้าที่รับผิดชอบในการปฏิบัติงานเกี่ยวกับการส่งเสริมและพัฒนากิจกรรมกีฬาและนันทนาการของจังหวัด โดยอาศัยการประสานงานและความร่วมมือกับองค์กร หน่วยงานต่างๆ ทั้งภาครัฐและเอกชน รวมทั้งเป็นศูนย์กลางการเก็บตัวฝึกซ้อมของ นักกีฬาและจัดการแข่งขันกีฬาทุกระดับ ดูแลบำรุงรักษาสถานกีฬาที่อยู่ในความรับผิดชอบให้เกิด ประโยชน์สูงสุด รวมถึงการปฏิบัติงานอื่นๆ ตามที่จังหวัดมอบหมาย มีผู้อำนวยการกองส่งเสริมกีฬาและ นันทนาการเป็นผู้รับผิดชอบ ประกอบไปด้วยงาน 3 งาน และลูกจ้างประจำสนาม ได้แก่

* งานส่งเสริมกีฬาและนันทนาการ มีหน้าที่รับผิดชอบในการ ประสานงาน และจัดกิจกรรมการส่งเสริมกีฬาและนันทนาการ เช่น การจัดแข่งขันกีฬา การทดสอบ สมรรถภาพทางกายนักกีฬา และประชาชน การจัดกิจกรรมเอโรบิก สอดส่องดูแลและควบคุมการดำเนิน กิจกรรมกีฬาของจังหวัด มีหัวหน้างานส่งเสริมกีฬาและนันทนาการเป็นผู้รับผิดชอบ ซึ่งมีวิธีดำเนินการ ดังนี้

- จัดทำแผนการส่งเสริมกีฬาและนันทนาการ โดยทำเป็นแผนงาน และแผนการใช้จ่ายงบประมาณ
- ประสานงานกับหน่วยงานที่เกี่ยวข้องด้านภารกิจกีฬาและนันทนาการ

ของจังหวัด เช่น สมาคมกีฬาจังหวัด วิทยาลัยพลศึกษา ชมรมกีฬา
องค์การบริหารส่วนจังหวัด ฯลฯ

- แต่งตั้งคณะทำงานส่งเสริมกีฬาและนันทนาการ โดยกำหนดให้มี
อำนาจหน้าที่และความรับผิดชอบในการบริหารจัดการโครงการ/
กิจกรรม การส่งเสริมกีฬาและนันทนาการ ของจังหวัด
- ดำเนินการตามแผนงาน/โครงการ/กิจกรรม
- ติดตามและประเมินผลการดำเนินงาน
- จัดทำสรุปผลการดำเนินงานและการติดตามประเมินผลรายงาน

ต้นสังกัดเป็นประจำทุกเดือน

- สรุปผลการปฏิบัติงานปลายปี

* งานอาคารสถานที่และบริการ มีหน้าที่รับผิดชอบการดำเนินการให้บริการสถานที่และอุปกรณ์กีฬา เพื่อการฝึก
ซ้อม/แข่งขัน และการจัดกิจกรรมกีฬาและนันทนาการภายในจังหวัดแก่หน่วยงานต่างๆ รวมทั้งเก็บรักษา ซ่อม
บำรุงระบบสาธารณูปโภค ควบคุมดูแลรักษา ความปลอดภัยของอาคารสถานที่และอุปกรณ์กีฬา ตลอดจนทรัพย์สิน
สิ่งต่างๆ ของสนามกีฬา มีหัวหน้างาน อาคารสถานที่และบริการเป็นผู้รับผิดชอบ ซึ่งมีวิธีดำเนินการ ดังนี้

- จัดทำแผนการดูแล บำรุงรักษา หรือซ่อมแซมอาคารสถานที่ที่

รับผิดชอบเพื่อของประมาณ

- จัดจ้างลูกจ้างประจำสนามกีฬา เพื่อดูแลบริเวณอาคารสถานที่

และดูแลความปลอดภัย

- ประสานงานกับหน่วยงานที่เกี่ยวข้องในการบริหารจัดการ อาคาร
สถานที่ เพื่อการจัดกิจกรรมกีฬาและนันทนาการต่างๆ โดยจัดทำ
เป็นปฏิทินการให้บริการสนาม กีฬาและอุปกรณ์กีฬา
- ดำเนินการให้บริการอาคารสถานที่และอุปกรณ์กีฬา พร้อมทั้ง
รวบรวมสถิติการใช้สนามกีฬา และจัดทำบัญชีควบคุมการยืม-คืน
อุปกรณ์กีฬา
- ติดตามและประเมินผลการดำเนินงาน
- จัดทำสรุปผลการดำเนินงาน การติดตามและประเมินผล

รายงานต้นสังกัดเป็นประจำทุกเดือน

- สรุปผลการปฏิบัติงานประจำปี

* งานบริหารจัดการทั่วไป มีหน้าที่รับผิดชอบเกี่ยวกับงานธุรการ งานสารบรรณ การบริหารงานบุคคล การประชุม
การลงทะเบียนรับ-ส่ง โต้ตอบหนังสือ รวมทั้งจัดทำ แผนงาน/โครงการที่สอดคล้องกับยุทธศาสตร์การพัฒนากีฬา
ของกระทรวงการท่องเที่ยวและกีฬา ยุทธศาสตร์การพัฒนากีฬาจังหวัด และนโยบายต่างๆ ตลอดจนจัดทำ
งบประมาณรายจ่ายประจำปี การเบิกจ่ายเงิน ชัดทำบัญชี งบดุล และควบคุมพัสดุครุภัณฑ์ให้เป็นไปตามระเบียบ
และข้อบังคับ มี หัวหน้างานบริหารจัดการทั่วไปเป็นผู้รับผิดชอบ ซึ่งมีวิธีดำเนินการ ดังนี้

- จัดทำแผนการบริหารจัดการทั่วไป และรวบรวมแผนงานของ งาน
ส่งเสริมกีฬาและนันทนาการและงานอาคารสถานที่และบริการ
เพื่อจัดทำเป็นแผนงาน/โครงการ ในภาพรวมของกองส่งเสริมกีฬา

และนันทนาการ เพื่อของงบประมาณประจำปี

- ดำเนินการเกี่ยวกับการจัดซื้อจัดจ้างต่างๆ ทั้งในส่วนของวัสดุ สิ่งพิมพ์ ครุภัณฑ์ และการเช่าใช้อุปกรณ์ต่างๆ
- จัดทำบัญชี เบิกจ่ายงบประมาณ และบัญชีควบคุมพัสดุ ครุภัณฑ์ ต่างๆ
- ดำเนินการด้านงานสารบรรณและธุรการเกี่ยวกับการรับ-ส่ง ใต้ ตอบหนังสือต่างๆ และการจัดประชุม/สัมมนา กับหน่วยงานที่เกี่ยวข้อง
- ดำเนินการด้านการบริหารงานบุคคลเกี่ยวกับค่าตอบแทน สวัสดิการ และรวบรวมสถิติการทำงาน การลาป่วย ลากิจ ฯลฯ
- สรุปผลการดำเนินงาน รายงานต้นสังกัดเป็นประจำทุกเดือน

สรุปผลการปฏิบัติงานปลายปี

- ลูกจ้างประจำสนาม มีหน้าที่รับผิดชอบเกี่ยวกับการดูแล บริเวณ สนามกีฬา และอาคารสถานที่ต่างๆ ทำความสะอาด ตกแต่งสนาม และต้นไม้ ดูแลระบบสาธารณูปโภค และการรักษาความปลอดภัย ของทรัพย์สินต่างๆ ของสนามกีฬา รวมทั้งปฏิบัติงานอื่นๆ

ข. อัตรากำลัง

ในการบริหารจัดการสนามกีฬาจังหวัด องค์กรปกครองส่วนท้องถิ่นควรมีอัตรากำลัง ดังนี้

- ผู้อำนวยการกองส่งเสริมกีฬาและนันทนาการ 1 คน
- งานส่งเสริมกีฬาและนันทนาการ 2 คน
- งานอาคารสถานที่และบริการ 2 คน
- งานบริหารจัดการทั่วไป 2 คน
- ลูกจ้างประจำสนาม (ตามกรอบอัตรากำลังที่ขีดจ้างในแต่ละจังหวัด)

รวมทั้งสิ้น 7 คน + ลูกจ้างประจำสนาม

ค. งบประมาณ ต่อตอบแทนบุคลากร (รายปี) ตามระเบียบการเบิกจ่าย ประกอบด้วย

ค่าตอบแทนผู้อำนวยการกองส่งเสริมกีฬาและนันทนาการ 1 คน 12 เดือน

ค่าตอบแทนบุคลากรงานส่งเสริมกีฬาและนันทนาการ 2 คนๆ ละ 12 เดือน

ค่าตอบแทนบุคลากรงานอาคารสถานที่และบริการ 2 คนๆ ละ 12 เดือน

ค่าตอบแทนบุคลากรงานบริหารจัดการทั่วไป 2 คนๆ ละ 12 เดือน ค่าตอบแทน

ลูกจ้างประจำสนาม 12 เดือน

แผนภูมิ 2.1 ขั้นตอนการบริหารจัดการส่งเสริมกีฬาและนันทนาการ

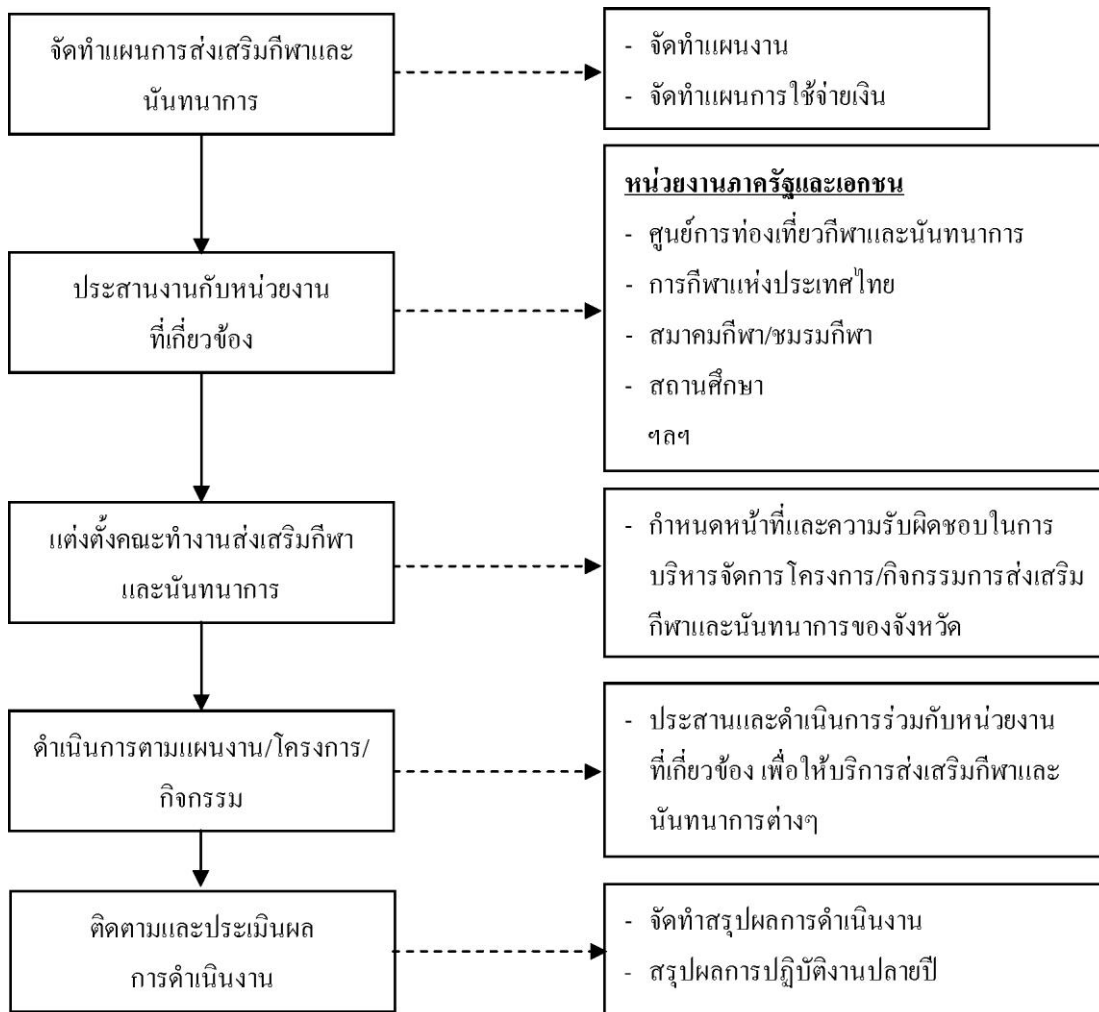

แผนภูมิ 2.2 ขั้นตอนการบริหารจัดการงานอาคารสถานที่และบริการ

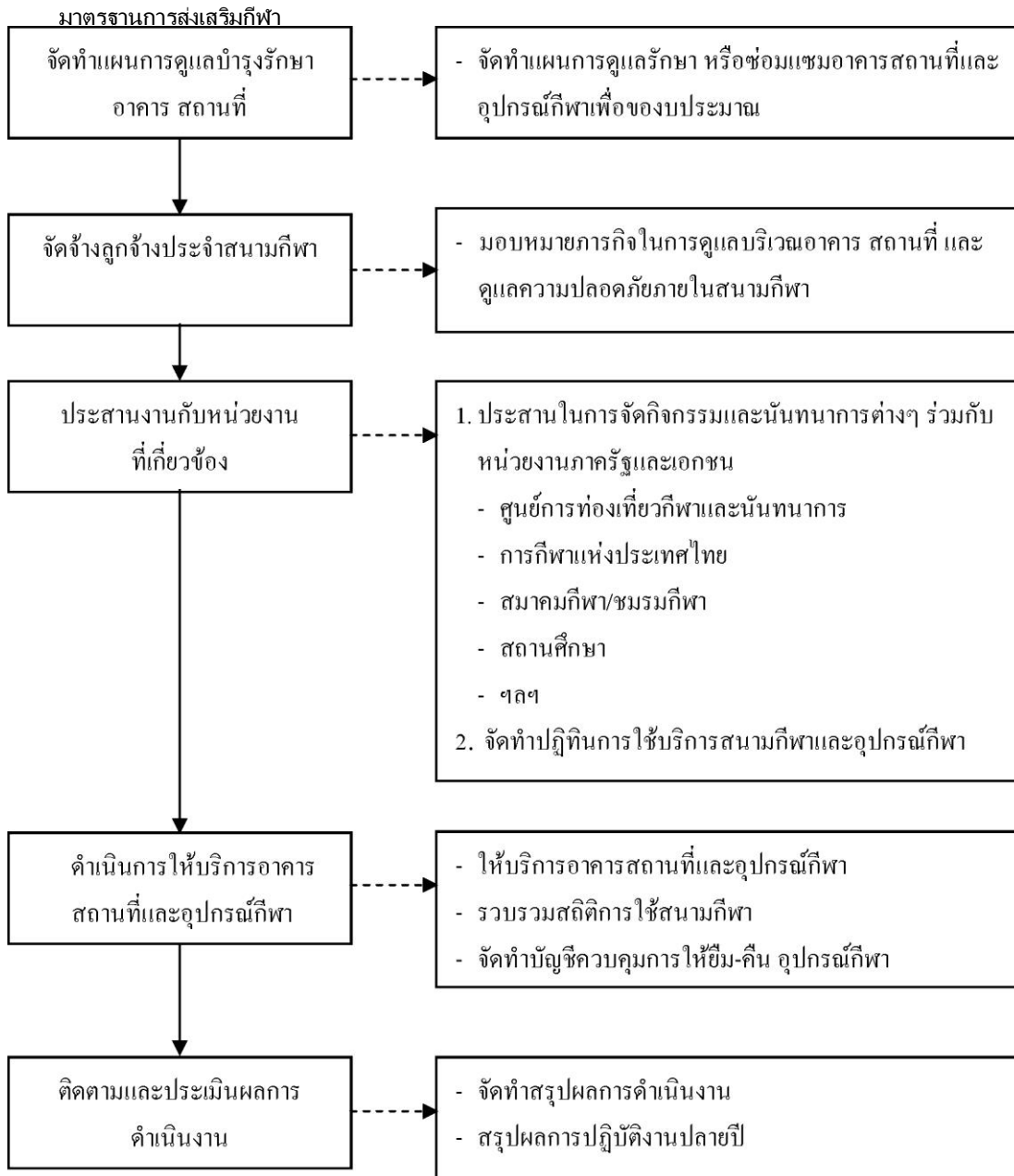

แผนภูมิ 2.3 ขั้นตอนการบริหารจัดการทั่วไป

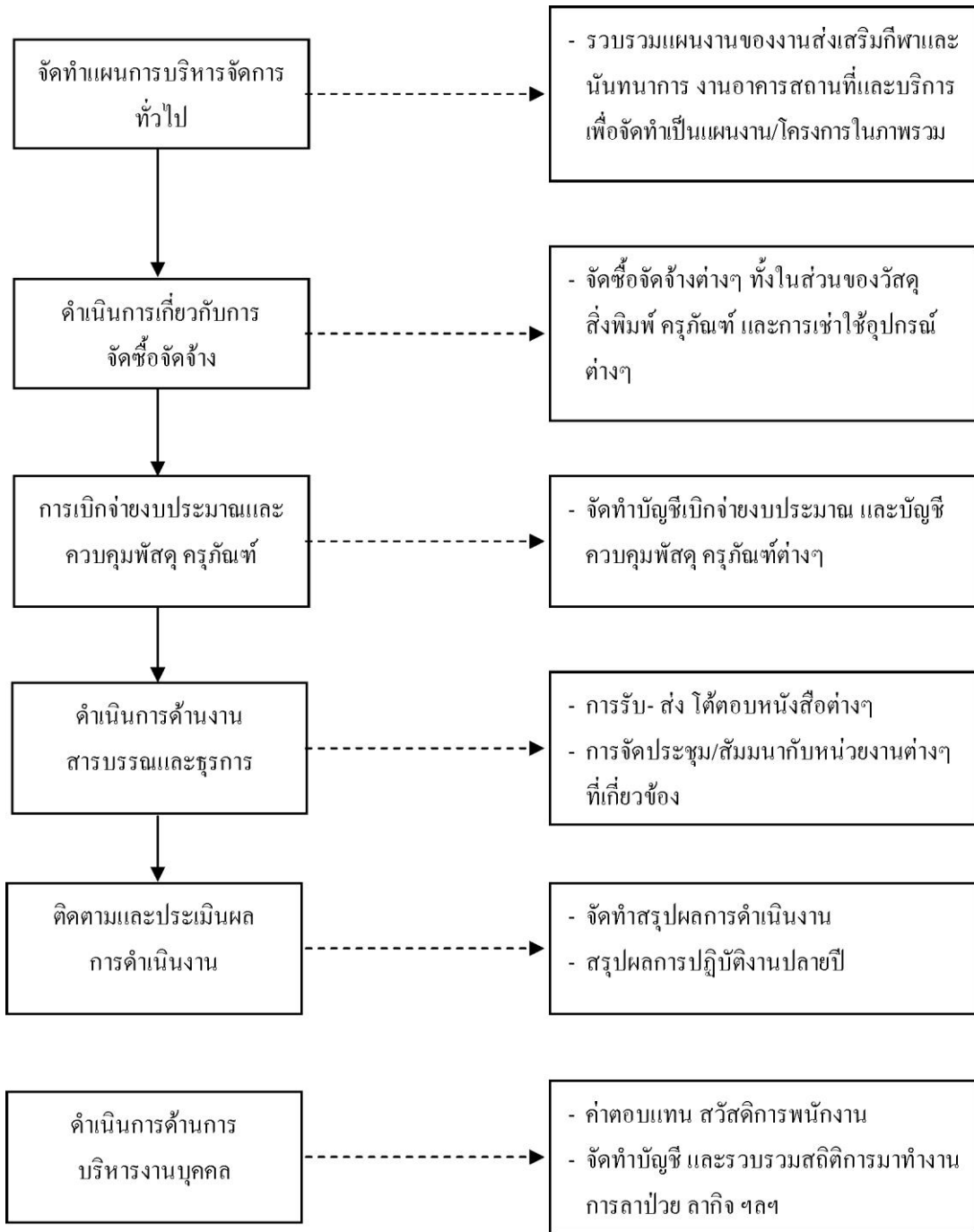

2.3.2 สนามกีฬาระดับรอง ถ่ายโอนให้แก่ เทศบาลและองค์การบริหารส่วนตำบล ซึ่งสนามกีฬานั้นตั้งอยู่ ยกเว้นสนามกีฬาที่อยู่ในโรงเรียน สถานศึกษา ให้อยู่ในความดูแลของสถานศึกษานั้นๆ แต่ เนื่องจากสนามกีฬาระดับรองมักเป็นสนามที่มีพื้นที่ไม่มากเท่ากับสนามกีฬาระดับจังหวัด อาคารสนามกีฬา ก็อาจมีไม่เท่าจำนวนอาคารสนามกีฬาระดับจังหวัด การดูแลรักษาจึงไม่จำเป็นต้องใช้บุคลากรและ งบประมาณมากเท่ากับสนามกีฬาระดับจังหวัด ทั้งนี้อาจมอบหมายหน่วยงาน เช่น ฝ่ายการศึกษา หรือฝ่าย โยธาขององค์กรปกครองส่วนท้องถิ่น เป็นผู้รับผิดชอบจัดคน งบประมาณ เพื่อดูแล กรณีที่ไม่สามารถ ดำเนินการทั้งในด้านบุคลากรและงบประมาณ อาจมอบหมายให้สถาบันการศึกษาในท้องถิ่นนั้นรับ ภารกิจดูแลไปก่อนก็ได้ บางท้องถิ่นใช้ระบบการบูรณาการในการทำงานโดยร่วมกันทั้งเทศบาล องค์การ บริหารส่วนตำบลและโรงเรียนร่วมกันบริหารจัดการโดยมีหน่วยงานที่มีความพร้อมด้านบุคลากรเป็น แกนกลางในการดำเนินงานก็ได้ผลดีเช่นเดียวกัน

2.3.3 การก่อสร้างลานกีฬาเอนกประสงค์ นอกจากลานกีฬาเอนกประสงค์ระดับตำบลที่ ส่วนราชการเดิมถ่ายโอนให้แก่องค์กรปกครองส่วนท้องถิ่น เพื่อบำรุงดูแลรักษาแล้ว องค์กรปกครอง ส่วนท้องถิ่นสามารถดำเนินการก่อสร้างลานกีฬาเอนกประสงค์หรือสวนสุขภาพเพิ่มเติมให้เป็นไปตาม ความต้องการของประชาชนในท้องถิ่น (ศึกษารายละเอียดแนวทางการก่อสร้างลานกีฬาเอนกประสงค์และ สวนสุขภาพได้ในภาคผนวก ก และภาคผนวก ข ตามลำดับ)

2.3.4 การจัดหาอุปกรณ์กีฬา ถ่ายโอนให้แก่องค์กรปกครองส่วนท้องถิ่นซึ่งกระทรวงมหาดไทย ได้กำหนดแนวทางในการจัดหาอุปกรณ์กีฬาแต่ละประเภทไว้แล้ว (ศึกษารายละเอียดในภาคผนวก ค)

บทที่ 3

แนวทางการจัดทำมาตรฐานการส่งเสริมกีฬาขององค์กรปกครองส่วนท้องถิ่น

แนวทางการจัดทำมาตรฐานการส่งเสริมกีฬาขององค์กรปกครองส่วนท้องถิ่นมาจากการประมวลและสังเคราะห์กรอบแนวคิดในการจัดบริการสาธารณะของท้องถิ่นให้แก่ประชาชน ในด้านการส่งเสริมสุขภาพพลานามัย และการส่งเสริมกีฬาตามนโยบายของรัฐบาล กฎหมายที่เกี่ยวข้อง แผนพัฒนากีฬาแห่งชาติฉบับที่ 3 (พ.ศ.2545-2549) และยุทธศาสตร์ 4 ปีสร้างกีฬาชาติในรอบอำนาจหน้าที่ขององค์กรปกครองส่วนท้องถิ่น โดยสรุปเป็นพื้นฐานแนวทางการจัดทำมาตรฐานการส่งเสริมกีฬาซึ่งแบ่ง ออกเป็น 5 ด้าน ดังนี้

3.1 ด้านสถานที่ออกกำลังกาย สนามกีฬา และสวนสุขภาพ

3.1.1 ลานกีฬาอเนกประสงค์ สำหรับประชาชน เพื่อใช้เป็นที่ออกกำลังกาย เล่นกีฬา หรือ ทำกิจกรรมสาธารณะ โดยการจัดทำลานกลางแจ้ง สามารถเลือกจัดทำได้ตามขนาดของพื้นที่และงบประมาณของแต่ละองค์กรปกครองส่วนท้องถิ่น หรือตามวัตถุประสงค์ที่ต้องการใช้งานโดยอาจจะจัดหาลานกว้างของพื้นที่สาธารณะหรือสวนสาธารณะ ซึ่งจะเป็นลานดินบดอัดเรียบหรือลานสนามหญ้าหรือลานซีเมนต์ เพื่อปรับใช้เป็นลานกีฬาอเนกประสงค์หรือก่อสร้างในลักษณะถาวรและได้มาตรฐานโดยเน้นตามประเภทของกิจกรรม (รายละเอียดในภาคผนวก ก)

3.1.2 อาคารกีฬาในร่ม สำหรับการออกกำลังกาย เล่นกีฬา เพื่อใช้ออกกำลังกาย เล่นกีฬา หรือ ทำกิจกรรมสาธารณะ กิจกรรมกีฬาหรือการออกกำลังกายมีหลายรูปแบบและหลายชนิด ในแต่ละรูปแบบ หรือ ชนิดใช้พื้นที่ไม่เท่ากันบางชนิดจำเป็นต้องใช้พื้นที่มาก เช่น บาสเกตบอล วอลเลย์บอล หรือตะกร้อ เป็นต้น แต่บางชนิดหรือบางรูปแบบอาจใช้พื้นที่ไม่มาก เช่น เทเบิลเทนนิส รำมวยจีน แอโรบิก โยคะ เป็นต้น ประเทศไทยเป็นประเทศที่ตั้งอยู่ในแถบที่มีอากาศร้อนและฝนตกชุก อาคารในร่มจึงเป็น ประโยชน์มากต่อการเล่นกีฬา การออกกำลังกายหรือทำกิจกรรมอื่นๆ การจัดหาอาคารในร่มเพื่อใช้ในกิจกรรมดังกล่าวจึงต้องใช้งบประมาณค่อนข้างสูง หากองค์กรปกครองส่วนท้องถิ่นมีงบประมาณและสามารถจัดหาพื้นที่ได้ก็ควรดำเนินการเพราะจะเป็นประโยชน์อย่างยิ่งต่อสาธารณะชนในระยะยาว รูปแบบของอาคารและขนาดขึ้นอยู่กับงบประมาณและพื้นที่ใช้สอยที่ต้องการรวมทั้งชนิดและประเภทของกิจกรรมที่องค์กรปกครองส่วนท้องถิ่นต้องการใช้หากต้องการมาตรฐานของอาคารในระดับการ แข่งขันด้วยก็อาจจะขอข้อมูลได้จากหน่วยงานที่เกี่ยวข้อง อาทิเช่น การกีฬาแห่งประเทศไทย สำนักงานพัฒนาการกีฬาและนันทนาการ กระทรวงการท่องเที่ยวและกีฬา หรือสถาบันการพลศึกษาทั่วประเทศ

3.1.3 สนามกีฬากลางแจ้ง เพื่อการเล่นกีฬา ออกกำลังกาย หรือกิจกรรมของชุมชน ซึ่งสนามกีฬา กลางแจ้งส่วนใหญ่เป็นสนามกีฬาที่ได้มาตรฐาน ได้แก่ สนามกีฬาในระดับจังหวัดและระดับอำเภอ องค์กรปกครองส่วนท้องถิ่น โดยเฉพาะหน่วยงานที่มีกำลังงบประมาณควรจัดหาพื้นที่สาธารณะ เพื่อจัดทำสนามกีฬากลางแจ้ง เช่น สนามฟุตบอล ซึ่งจะมีลู่วิ่งรอบสนามหรือไม่มีก็ได้ขึ้นอยู่กับขนาดของพื้นที่ และงบประมาณ หากเป็นสนามหญ้า ควรมีงบประมาณดูแลรักษา เช่น การตัดหญ้า รดน้ำ หรือ จะจัดทำไว้ในสวนสาธารณะก็ได้ ซึ่งจะได้อาศัยระบบการดูแลรักษาสนามควบคู่ไปกับการดูแลสวนด้วย

3.1.4 สวนสาธารณะหรือสวนสุขภาพ สำหรับการพักผ่อนหย่อนใจ การออกกำลังกาย และ เล่นกีฬา ประเทศไทยค่อนข้างจะได้เปรียบในด้านพื้นดินและภูมิอากาศซึ่งเหมาะแก่การปลูกต้นไม้และมี พันธุ์ไม้ หลากหลายมาก องค์กรปกครองส่วนท้องถิ่นควรเร่งรีบจัดหาพื้นที่สาธารณะซึ่งจะเป็นพื้นที่กว้างหรือมีขนาดจำกัด ประมาณ 3 ไร่ เป็นอย่างน้อยก็ได้เพื่อปลูกต้นไม้จัดให้เป็นสวนเพื่อการ ออกกำลังกาย เล่นกีฬา หรือการทำ

กิจกรรมหรือการพักผ่อนหย่อนใจของชุมชนพื้นที่เหล่านี้หากไม่เร่งรีบ จัดทำ ในอนาคตอาจหมดไปและหากจำเป็นต้องจัดทำก็จะมีราคาแพงมาก การจัดทำสวนสาธารณะหรือสวนสุขภาพจะเป็นประโยชน์อย่างยิ่งต่อชุมชนหรือท้องถิ่น เพราะสวนคือปอดของเมืองหรือชุมชนซึ่งนอกจากจะเป็นประโยชน์ต่อสุขภาพของทุกคนในชุมชนแล้วยังอาจเป็นที่พบปะสังสรรค์ของคนในชุมชนและเป็นแหล่งเรียนรู้ธรรมชาติของชุมชนด้วย (รูปแบบสวนสุขภาพในภาคผนวก ข)

3.2 ด้านอุปกรณ์กีฬา อาคาร และสถานที่

3.2.1 อุปกรณ์กีฬาและอุปกรณ์การออกกำลังกาย ซึ่งต้องจัดหาให้ได้มาตรฐานและมีจำนวนเพียงพอต่อความต้องการของประชาชน อุปกรณ์กีฬาที่ได้มาตรฐานเป็นอุปกรณ์ที่มีราคาค่อนข้างสูงซึ่งโดยทั่วไปเป็นอุปกรณ์ที่ใช้เพื่อการแข่งขันและหรือเพื่อการฝึกซ้อม แต่ก็ถือเป็นอุปกรณ์ที่ปลอดภัยและมีความคงทนหากรู้จักวิธีใช้หรือการเก็บรักษาที่ดี ผู้รับผิดชอบดูแลหรือเก็บรักษาอุปกรณ์กีฬาขององค์กรหรือชมรมกีฬา ควรได้รับการอบรมหรือขอข้อมูลจากผู้จำหน่ายหรือผู้ผลิตอุปกรณ์กีฬาเสียก่อนซึ่งส่วนใหญ่จะมีแหล่งผลิตอยู่ในประเทศไทย สำหรับจำนวนอุปกรณ์แต่ละชนิดหรือแต่ละประเภทควรสำรวจข้อมูลจากประชาชนเพื่อทราบความต้องการใช้แล้วจึงค่อยจัดหาหรือจัดซื้อ (รายละเอียดใน ภาคผนวก ค)

3.2.2 สถานที่เก็บอุปกรณ์กีฬาและอุปกรณ์การออกกำลังกาย อุปกรณ์กีฬาและอุปกรณ์การออกกำลังกายมักมีราคาแพง จึงควรจัดหาที่จัดเก็บที่ปลอดภัยและสะดวกต่อการให้บริการแก่ประชาชน คือ ควรอยู่ใกล้สถานที่ออกกำลังกายหรือเล่นกีฬาของชุมชน ควรมีผู้รับผิดชอบดูแลและให้มีตัวแทนของ ชมรม สโมสรหรือกลุ่มเล่นกีฬาและออกกำลังกายเป็นผู้รับผิดชอบในการยืมและนำมาคืนเมื่อใช้เสร็จ

3.2.3 สถานที่ทำการเพื่อการติดต่อประสานงานด้านกิจกรรมกีฬาและการออกกำลังกาย ถือเป็นจุดที่ประชาชนสามารถสอบถามข้อมูลหรือขอใช้บริการต่างๆ ที่องค์กรปกครองส่วนท้องถิ่นมีหรือจัดให้กับประชาชน โดยจัดสถานที่เป็นอาคารเฉพาะหรืออาคารในสนามกีฬาหรืออาจจะใช้ที่ทำการหรือสำนักงานขององค์กรปกครองส่วนท้องถิ่นก็ได้ แต่สิ่งสำคัญคือควรกำหนดให้มีเจ้าหน้าที่รับผิดชอบโดยตรงและควรแจ้งกำหนดเวลาทำการที่แน่นอนให้ประชาชนทราบ ซึ่งโดยทั่วไปประชาชนมักจะสะดวกในการใช้บริการในช่วงเช้า ช่วงเย็น และในวันหยุดราชการ

3.2.4 การจัดทำบัญชีอุปกรณ์ วัสดุ ครุภัณฑ์ ด้านการเล่นกีฬาและการออกกำลังกาย องค์กรปกครองส่วนท้องถิ่นควรมอบหมายภารกิจให้ผู้รับผิดชอบจัดทำบัญชีอุปกรณ์ วัสดุ ครุภัณฑ์ด้านการกีฬาและการออกกำลังกายอย่างครบถ้วน ซึ่งอาจจัดทำเป็นรูปเล่มบัญชีหรือแผ่นดิสก์ที่สามารถตรวจสอบได้ ตลอดเวลาและเป็นปัจจุบัน อุปกรณ์หรือวัสดุบางอย่างมีกำหนดอายุการใช้งานโดยเฉพาะอุปกรณ์ที่ทำจากแผ่นยางวัสดุใยสังเคราะห์หรือพลาสติก เป็นต้น จึงควรมีการลงวันที่ เวลา ของวัสดุหรืออุปกรณ์ ที่จัดหามาและต้องสับเปลี่ยนหมุนเวียนการใช้ อุปกรณ์หรือวัสดุที่จัดหามาก่อนนำออกมาใช้ก่อน

3.2.5 สถานที่ตั้งที่ทำการชมรม/สโมสรกีฬา หรือชมรม/สโมสรการออกกำลังกายของชุมชน ชมรมหรือสโมสรควรมีที่ตั้งเพื่อการติดต่อประสานงานหรือเป็นที่เก็บรวบรวมข้อมูลของสมาชิกซึ่งอาจจะใช้ที่ทำการบางส่วนขององค์กรปกครองส่วนท้องถิ่น หรือโรงเรียนหรือวัดก็ได้การจัดสถานที่ทำการให้เป็นสัดส่วนแน่นอน จะช่วยให้งานของชมรม หรือสโมสร ดำเนินไปได้อย่างต่อเนื่องและเอกสารจะไม่สูญหายสามารถค้นคว้าติดตามได้ โดยง่ายกว่าจะไปขึ้นอยู่กับตัวบุคคลหรือสถานที่ส่วนตัวของผู้บริหารชมรมหรือสโมสร

3.3 ด้านบุคลากร

3.3.1 มีเจ้าหน้าที่ที่ได้รับมอบหมาย หรือพนักงาน หรืออาสาสมัคร ด้านการส่งเสริมกีฬาและ การออกกำลังกาย ซึ่งสามารถให้คำแนะนำหรือจัดกิจกรรมเป็นประจำและต่อเนื่อง องค์กรปกครองส่วนท้องถิ่นควรมีเจ้าหน้าที่หรือลูกจ้างที่จะรับภาระหน้าที่นี้โดยตรง กรณีที่ไม่สามารถจัดจ้างไว้ได้ก็อาจจัดหาอาสาสมัครหรือขอความร่วมมือจากหน่วยงานอื่นภายในท้องถิ่นหรือหน่วยงานใกล้เคียง เช่น เทศบาล องค์การบริหารส่วนตำบล หรือครูในโรงเรียน ให้ทำหน้าที่แทนหรืออาจจัดในรูปกลุ่มองค์กรปกครองส่วนท้องถิ่นโดยให้หน่วยงานที่มีขนาดหรือบุคลากรมากกว่า ทำหน้าที่แทนไปพลางก่อนก็ได้

3.3.2 มีเจ้าหน้าที่ที่มีความรู้ ความเข้าใจในกิจกรรมเล่นกีฬาและการออกกำลังกาย หรือมีวุฒิทางการพลศึกษา เพื่อทำหน้าที่ประจำศูนย์ องค์กรปกครองส่วนท้องถิ่นควรจัดหาบุคลากรที่มีความรู้ในด้านการเป็นผู้นำในการเล่นกีฬาหรือการออกกำลังกายประจำเพื่อทำหน้าที่ให้คำแนะนำหรือจัดกิจกรรม ต่างๆ ตามความสนใจของท้องถิ่นหากมีเจ้าหน้าที่แต่ขาดความรู้ก็ควรส่งไปเข้ารับการอบรมหรือขอคำแนะนำจากหน่วยงานที่เกี่ยวข้อง เช่น สาธารณสุขจังหวัด ศูนย์การกีฬาแห่งประเทศไทย ประจำจังหวัด ศูนย์การท่องเที่ยวกีฬาและนันทนาการจังหวัด หรือสถาบันที่มีการฝึกสอนวิชาการพลศึกษาในท้องถิ่น ก็ได้แต่หากสามารถจ้างผู้ที่มีวุฒิทางการพลศึกษาโดยตรง ก็จะเป็นประโยชน์อย่างยิ่ง

3.3.3 การติดต่อประสานงาน เพื่อขอรับการสนับสนุนบุคลากรจากหน่วยงานที่เกี่ยวข้อง เพื่อให้คำแนะนำในการดำเนินงานด้านการเล่นกีฬาและการออกกำลังกาย การจัดกิจกรรมหรือการดูแลประชาชนในท้องถิ่นให้ทั่วถึง

1.4 ด้านการบริหารจัดการ

1.4.1 การจัดทำแผนพัฒนา (แผนยุทธศาสตร์และแผนงานประจำปี) ตลอดจนการตั้งงบประมาณอุดหนุนเพื่อให้แผนบรรลุตามเป้าหมายที่องค์กรปกครองส่วนท้องถิ่นกำหนด

1.4.2 การจัดตั้งคณะกรรมการส่งเสริมกีฬาและการออกกำลังกาย องค์กรปกครองส่วนท้องถิ่นควรจัดตั้งคณะกรรมการฯ เพื่อศึกษา กำหนดแนวทาง และให้ข้อเสนอแนะแก่องค์กรปกครองส่วนท้องถิ่นในการส่งเสริมกีฬาในท้องถิ่นสำหรับองค์ประกอบของคณะกรรมการฯ ขึ้นอยู่กับความเหมาะสมและความสามารถของท้องถิ่นเอง ในการจัดหาผู้รับผิดชอบในคณะกรรมการฯ ดังกล่าว ทั้งนี้หากมีผู้มีความรู้หรือความเข้าใจในเรื่องกีฬาและการออกกำลังกายด้วยก็จะเป็นประโยชน์ต่อท้องถิ่นและควรจัดประชุมคณะกรรมการฯ อย่างสม่ำเสมอเพื่อให้สามารถติดตามการดำเนินงานของหน่วยงาน ชมรม หรือสโมสร โดยเฉพาะแผนงานที่กำหนดไว้ให้มีผลในภาคปฏิบัติคณะกรรมการจึงควรมีการประชุมเพื่อติดตามความคืบหน้าในกิจกรรมต่างๆ ตลอดปี

1.4.3 การประชาสัมพันธ์เผยแพร่กิจกรรม เพื่อให้ประชาชนรับรู้รับทราบแผนงานกิจกรรมและงบประมาณในการดำเนินงานขององค์กร ซึ่งจะช่วยให้ได้รับความร่วมมือ ความเชื่อถือศรัทธาจากประชาชนในท้องถิ่นมากยิ่งขึ้น

1.4.4 การจัดตั้งชมรมหรือสโมสรการเล่นกีฬาหรือการออกกำลังกาย องค์กรปกครองส่วนท้องถิ่นควรสนับสนุนและส่งเสริมประชาชนในท้องถิ่นให้รวมตัวกันจัดตั้งชมรมสโมสรกีฬาเพื่อร่วมกันส่งเสริมและทำกิจกรรมที่ชมรมหรือสโมสรสนใจ

1.4.5 การจัดทำทะเบียนชมรมสโมสร และกลุ่มเล่นกีฬาหรือการออกกำลังกาย กรณีที่มีชมรมสโมสรจำนวนมากภายในชุมชน ควรมีการจัดทำทะเบียนตลอดจนจำนวนสมาชิกของแต่ละชมรมหรือสโมสร รวมทั้งรายละเอียดของสมาชิกทุกชมรมหรือสโมสรอย่างครบถ้วนเพื่อสะดวกในการติดตามประสานงานหรือให้การส่งเสริม

สนับสนุน และบัญชีหรือทะเบียนของทุกชมรมหรือสโมสรควรจัดทำเป็นปัจจุบันอย่างน้อยปีละ 1 ครั้ง

1.4.6 การติดตามประเมินผลการดำเนินงานขององค์กร ชมรม สโมสร อย่างน้อยปีละครั้ง ทั้งนี้ อาจมอบหมายหรือกำหนดให้ทุกชมรมหรือสโมสรจัดทำรายงานผลการดำเนินงานประจำปีของแต่ละชมรมหรือสโมสร ให้องค์กรปกครองส่วนท้องถิ่นทราบและควรถือศึกษาทั้งปัญหาอุปสรรคของชมรมและสโมสรต่างๆ ด้วย เพื่อการปรับแผนและการอุดหนุนงบประมาณขององค์กรปกครองส่วนท้องถิ่น

1.5 ด้านการจัดกิจกรรม

การชดกิจกรรมส่งเสริมกีฬาและการออกกำลังกาย ควรดำเนินการดังนี้

1.5.1 การชดกิจกรรม ให้มีการเล่นกีฬาหรือออกกำลังกายอย่างน้อยสัปดาห์ละ 3 วัน ๆ ละ 30 นาที การเล่นกีฬาหรือการออกกำลังกายที่จะให้ได้ผลต่อการพัฒนาสุขภาพร่างกายจำเป็นต้องทำเป็นประจำและมีระยะเวลาพอที่จะทำให้ร่างกายเกิดการเปลี่ยนแปลงและเพิ่มความแข็งแรง ของร่างกาย

1.5.2 การกำหนดแนวทางและเวลาปฏิบัติงาน เพื่อให้บริการด้านสนามกีฬา อุปกรณ์กีฬา หรือสถานที่อื่นๆ เพื่ออำนวยความสะดวกแก่ประชาชนอย่างชัดเจน รวมทั้งประกาศหรือแจ้งให้รับทราบ โดยทั่วกัน

1.5.3 การชดให้มีการประกวด แข่งขันกีฬา หรือกิจกรรมวัฒนธรรมของชุมชน ในเทศกาล สำคัญต่างๆ ชดให้มีการแข่งขันกีฬาเช่น เทศกาลปีใหม่ สงกรานต์ เป็นต้น

1.5.4 การติดต่อประสานงานหรือขอรับการสนับสนุนจากหน่วยงานที่เกี่ยวข้อง เช่น การให้มี การตรวจสุขภาพ ทดสอบสมรรถภาพทางกาย การให้คำแนะนำการเล่นกีฬาหรือการออกกำลังกายแก่ประชาชน อย่างน้อยเดือนละ 1 ครั้ง

1.5.5 การจัดกิจกรรมพิเศษเกี่ยวกับกีฬา หรือสนับสนุนหน่วยงานต่างๆ ที่เกี่ยวข้อง เพื่อชดกิจกรรมกีฬาที่เป็นประโยชน์ต่อเด็กและเยาวชนในท้องถิ่น เช่น โครงการเสริมสร้างทักษะกีฬาประเภทและชนิดต่างๆ โครงการกีฬาด้านยาเสพติด และโครงการอบรมกีฬาภาคฤดูร้อน เป็นต้น

1.5.6 การรวบรวมจัดทำทะเบียนประวัติผู้ทำชื่อเสียง หรือผู้ให้การสนับสนุนดีเด่นด้าน กิจกรรมกีฬาหรือการออกกำลังกายของชุมชน เพื่อให้การยกย่องเป็นบุคคลหรือชมรมดีเด่นประจำปีของชุมชน

บทที่ 4

ตัวชี้วัดขั้นพื้นฐาน และตัวชี้วัดขั้นพัฒนา
มาตรฐานการส่งเสริมกีฬาขององค์กรปกครองส่วนท้องถิ่น

4.1 มาตรฐานด้านสถานที่ออกกำลังกาย สนามกีฬา และสวนสุขภาพ

ที่	ลักษณะของการดำเนินงาน	ตัวชี้วัด	
		ขั้นพื้นฐาน	ขั้นพัฒนา
1	ดำเนินการหรือสนับสนุนหน่วยงานที่เกี่ยวข้อง เพื่อจัดให้มีลานกีฬาเนกประสงค์สำหรับประชาชน เพื่อใช้เป็นที่เล่นกีฬา ออกกำลังกาย หรือกิจกรรมนันทนาการ(รายละเอียดในภาคผนวก ก)		
2	ดำเนินการหรือสนับสนุนหน่วยงานที่เกี่ยวข้อง เพื่อจัดให้มีอาคารกีฬาในร่ม สำหรับการออกกำลังกาย เล่นกีฬา เพื่อใช้เป็นที่เล่นกีฬา ออกกำลังกาย หรือกิจกรรมนันทนาการ		
3	ดำเนินการหรือสนับสนุนหน่วยงานที่เกี่ยวข้อง เพื่อจัดให้มีสนามกีฬา กลางแจ้ง เพื่อการเล่นกีฬา ออกกำลังกาย หรือกิจกรรมนันทนาการ ในลักษณะชนิด ประเภทกีฬาที่หลากหลาย		
4	ดำเนินการหรือสนับสนุนหน่วยงานที่เกี่ยวข้อง เพื่อจัดให้มีสวนสาธารณะ หรือสวนสุขภาพสำหรับการพักผ่อนหย่อนใจการเล่นกีฬา ออกกำลังกาย และกิจกรรมนันทนาการ(รายละเอียดในภาคผนวก ข)		

4.2 มาตรฐานด้านอุปกรณ์กีฬา อาคารและสถานที่

ที่	ลักษณะของการดำเนินงาน	ตัวชี้วัด	
		ขั้นพื้นฐาน	ขั้นพัฒนา
1	มีอุปกรณ์กีฬาและอุปกรณ์การออกกำลังกายที่ได้มาตรฐาน และมีจำนวนเพียงพอต่อความต้องการของประชาชน (รายละเอียดในภาคผนวก ค)		
2	มีสถานที่เก็บอุปกรณ์กีฬาและอุปกรณ์การออกกำลังกายของชุมชน		
3	ดำเนินการหรือประสานเพื่อสร้างเครือข่ายหรือสนับสนุนหน่วยงานที่เกี่ยวข้อง เพื่อจัดให้มีสถานที่ทำการเพื่อการติดต่อประสานงานด้านกิจกรรมกีฬาและการออกกำลังกาย		
4	มีการจัดทำบัญชีอุปกรณ์วัสดุ ครุภัณฑ์กีฬาและการออกกำลังกายอย่างครบครัน และเป็นปัจจุบัน สามารถตรวจสอบได้		
5	ดำเนินการหรือสนับสนุนหน่วยงานที่เกี่ยวข้อง เพื่อจัดให้มีสถานที่ทำการชมรมกีฬาหรือชมรมการออกกำลังกายของชุมชน		

4.3 มาตรฐานด้านบุคลากร

ที่	ลักษณะของการดำเนินงาน	ตัวชี้วัด	
		ขั้นพื้นฐาน	ขั้นพัฒนา
1	มีเจ้าหน้าที่ที่ได้รับมอบหมาย หรือพนักงาน หรืออาสาสมัคร ด้านการส่งเสริมกีฬาและการออกกำลังกาย เพื่อทำหน้าที่ให้ คำแนะนำหรือจัดกิจกรรมการเล่นกีฬาและออกกำลังกาย เป็นประจำและต่อเนื่องรวมทั้งติดต่อประสานงานกับองค์กร ที่เกี่ยวข้องเพื่อขอการสนับสนุน หรือการให้คำแนะนำในการ ดำเนินงานด้านการเล่นกีฬาและการออกกำลังกาย		
2	มีเจ้าหน้าที่ที่มีความรู้ ความเข้าใจในกิจกรรมการเล่นกีฬา และออกกำลังกาย หรือมีวุฒิทางการพลศึกษา เพื่อทำหน้าที่ ประจำศูนย์		

4.4 มาตรฐานด้านการบริหารจัดการ

ที่	ลักษณะของการดำเนินงาน	ตัวชี้วัด	
		ขั้นพื้นฐาน	ขั้นพัฒนา
1	มีการจัดทำแผนพัฒนา (แผนยุทธศาสตร์และแผนงานประจำปี) และจัดตั้งงบประมาณตามแผนงานประจำปี เพื่อให้การอุดหนุน กิจกรรมกีฬาและการออกกำลังกาย รวมทั้งการทำนุบำรุงลานกีฬา อาคาร สนามกีฬา และสวนสุขภาพให้อยู่ในสภาพพร้อมใช้งาน		
2	มีการจัดตั้งคณะกรรมการส่งเสริมกีฬาและการออกกำลังกาย และมีการจัดประชุมคณะกรรมการฯ อย่างสม่ำเสมอ		
3	มีการประชาสัมพันธ์เผยแพร่กิจกรรมหรือรณรงค์ให้ประชาชน ตระหนักในความสำคัญของการเล่นกีฬาและการออกกำลังกายและ เพื่อให้ประชาชนรับทราบการดำเนินงานของชมรมสโมสรด้านการ กีฬาและการออกกำลังกาย		
4	มีการดำเนินการหรือสนับสนุนเพื่อจัดให้มีการ จัดตั้งชมรมหรือ สโมสรการออกกำลังกายหรือเล่นกีฬา ตามความสนใจของประชาชน		
5	มีการจัดทำทะเบียนชมรม สโมสร และกลุ่มเล่นกีฬาและออกกำลังกาย และจัดทำข้อมูลการกีฬาของชุมชน รวมทั้งจัดทำทะเบียนประวัติ ผู้ที่ทำชื่อเสียงหรือผู้ให้การสนับสนุนกีฬาของชุมชน (รายละเอียดใน ภาคผนวก ง)		
6	มีการติดตามประเมินผลการดำเนินงานขององค์กร ชมรมสโมสรกีฬา อย่างน้อยปีละครั้ง		

4.5 มาตรฐานด้านการจัดกิจกรรม

ที่	ลักษณะของการดำเนินงาน	ตัวชี้วัด	
		ขั้นพื้นฐาน	ขั้นพัฒนา
1	มีการจัดกิจกรรมให้มีเล่นกีฬาหรือการออกกำลังกายอย่างน้อย สัปดาห์ละ 3 วัน ๆ ละ 30 นาที		
2	มีการจัดทำตารางกำหนดเวลาการให้บริการอุปกรณ์กีฬาอุปกรณ์ การออกกำลังกาย และการใช้สนามกีฬาต่าง ๆ อย่างชัดเจน		
3	มีการจัดแข่งขันกีฬาสากล กีฬาพื้นบ้าน หรือการประกวดแข่งขัน กิจกรรมที่เกี่ยวข้องกับกีฬา		
4	มีการขอการสนับสนุนจากหน่วยงานที่เกี่ยวข้อง ให้มีการตรวจ สุขภาพ สมรรถภาพทางกาย และให้คำแนะนำการเล่นกีฬาหรือ ออกกำลังกายอย่างน้อยเดือนละ 1 ครั้ง (รายละเอียดในภาคผนวก ง)		
5	มีการจัดค่ายอบรมการพัฒนาทักษะด้านกีฬาประเภทต่างๆ ตามความสนใจแก่เด็กและเยาวชนในช่วงปิดภาคเรียน		
6	มีการจัดกิจกรรมยกย่องเชิดชูเกียรติแก่ผู้ทำชื่อเสียงหรือผู้ให้การ สนับสนุนกิจกรรมการเล่นกีฬาหรือออกกำลังกายของชุมชนเป็นประจำทุกปี		

บทที่ 5

แนวทางและขั้นตอนปฏิบัติตามมาตรฐานการส่งเสริมกีฬา

แนวทางและขั้นตอนปฏิบัติสำหรับองค์กรปกครองส่วนท้องถิ่น เพื่อใช้ในการจัดทำแผนงานหรือวางแนวทางจัดกิจกรรมส่งเสริมการเล่นกีฬาหรือออกกำลังกาย สำหรับท้องถิ่นที่ได้มาตรฐานตัวชี้วัดด้านต่างๆ มีแนวคิดและปรัชญาพื้นฐานหลักการทำงาน ดังนี้

5.1 แนวคิดและปรัชญาพื้นฐาน

แนวคิดและปรัชญาพื้นฐานที่สำคัญ ประกอบด้วย

5.1.1 การเห็นคุณค่าของการเล่นกีฬาและการออกกำลังกาย ผู้บริหารท้องถิ่น สมาชิกสภาท้องถิ่นและประชาชน กลุ่มองค์กรชุมชน ต้องมีค่านิยมเห็นคุณค่าของการเล่นกีฬาและออกกำลังกายว่ามีความสำคัญต่อชีวิตของทุกคนในสังคม และชุมชนท้องถิ่น

5.1.2 เป็นภารกิจขององค์กรปกครองส่วนท้องถิ่น องค์กรปกครองส่วนท้องถิ่น ต้องตระหนักว่าการส่งเสริมสุขภาพและการพัฒนาคุณภาพของคนมีความสำคัญและจำเป็นที่ต้องเร่งรัดดำเนินการเป็นอันดับแรกก่อนการพัฒนาในด้านอื่นๆ

5.1.3 กิจกรรมการเล่นกีฬาและออกกำลังกายเป็นสิ่งสำคัญในการรวมมวลชน และสร้างความสามัคคี ก่อให้เกิดพลังในการทำกิจกรรมร่วมกันในด้านต่างๆ เป็นการสร้างวินัยความเสียสละอันจะเป็นประโยชน์อย่างยิ่งต่อการสร้างสังคมให้เข้มแข็ง ทั้งสังคมชุมชนและครอบครัว

5.2 หลักการทำงานในการกำหนดนโยบายและแผนส่งเสริมการเล่นกีฬาและการออกกำลังกาย

5.2.1 ยึดหลักการมีส่วนร่วม เพื่อให้ทุกภาคส่วนในชุมชนและหน่วยงานที่เกี่ยวข้อง เห็นคุณค่าของการเล่นกีฬาและการออกกำลังกาย โดยให้เห็นว่าคนเป็นทรัพยากรที่มีคุณค่าและต้องเร่งรีบในการพัฒนาให้เป็นคนดี คนเก่งและมีสุขภาพแข็งแรงเป็นอันดับแรก โดยจัดให้มีเวทีแสดงความคิดเห็นการระดมความคิดเห็นเพื่อกำหนดนโยบายและการวางแผน ในการพัฒนาคุณภาพของคนในชุมชน

5.2.2 ยึดหลักการทำงานแบบบูรณาการ โดยให้ทุกหน่วยงานที่เกี่ยวข้องมีส่วนร่วมในการกำหนดนโยบายและการมีส่วนร่วมในการดำเนินกิจกรรมร่วมกัน โดยเฉพาะหน่วยงานของกระทรวงมหาดไทย กระทรวงสาธารณสุข กระทรวงการท่องเที่ยวและกีฬา และกระทรวงศึกษาธิการ ทั้งนี้เพื่อให้มีการแลกเปลี่ยนความคิดเห็น คำแนะนำปรึกษาหารือหรือการมีส่วนร่วมในการวางแผนและจัดกิจกรรมร่วมกันอย่างเป็นระบบ

5.2.3 ยึดหลักการศึกษาค้นคว้าและวิเคราะห์ข้อมูลด้านการเล่นกีฬาและการออกกำลังกาย โดยเฉพาะองค์กรปกครองส่วนท้องถิ่น ต้องมีข้อมูลพื้นฐานด้านการเล่นกีฬาและการออกกำลังกายของท้องถิ่น หรือชุมชนอย่างครบถ้วนและเป็นปัจจุบัน อาทิเช่น ลานกีฬา สนามกีฬา อุปกรณ์กีฬา ชมรม สโมสร บุคลากร (ผู้ตัดสินกีฬา ผู้ฝึกสอน ผู้นำการออกกำลังกาย หรือกีฬา ฯลฯ) ความสนใจในกิจกรรมของประชาชนในท้องถิ่น โดยมีการจัดเก็บและปรับปรุงให้เป็นปัจจุบันอย่างเป็นระบบ เพื่อสะดวกและเป็นประโยชน์ต่อการวางแผน และการจัดทำยุทธศาสตร์ของท้องถิ่นได้อย่างถูกต้องแม่นยำ

5.2.4 ยึดหลักการเตรียมกลไกการทำงาน โดยเฉพาะบุคลากรและโครงสร้างการบริหารงานขององค์กรปกครองส่วนท้องถิ่น ที่มีความพร้อมที่จะรับผิดชอบงานบริการ การส่งเสริมการเล่นกีฬาและการออกกำลังกาย และอาสาสมัคร ตลอดจนการจัดให้มีคณะกรรมการส่งเสริมกีฬาและการออกกำลังกาย ซึ่งจะต้องจัดทำแผนเตรียมการในเรื่องบุคลากร งบประมาณ สถานที่ เครื่องมือ อุปกรณ์และความรู้ความเข้าใจในการปฏิบัติงาน

5.2.5 ยึดหลักการบริหารจัดการที่ดี ซึ่งหมายถึงการให้ทุกภาคส่วนมีส่วนร่วมในการบริหารจัดการในเรื่องการส่งเสริมกีฬาและการออกกำลังกายของท้องถิ่น มีระบบการจัดการที่โปร่งใส สามารถตรวจสอบได้มีระบบการติดตามประเมินผลและเผยแพร่ต่อสาธารณชน เพื่อให้ทุกคนรับรู้รับทราบการดำเนินงานซึ่งจะช่วยให้เกิดความเลื่อมใส ศรัทธาและการกระตือรือร้นในการช่วยสนับสนุนของมวลชนในท้องถิ่น

5.3 ขั้นตอนการปฏิบัติงาน

การปฏิบัติงานตามมาตรฐานการส่งเสริมกีฬาอันประกอบด้วยมาตรฐาน 5 ด้าน องค์กรปกครองส่วนท้องถิ่นจะต้องปฏิบัติให้ได้อย่างน้อยที่สุดตามตัวชี้วัดขั้นพื้นฐาน ส่วนตัวชี้วัดขั้นพัฒนาขึ้นอยู่กับศักยภาพของแต่ละองค์กรปกครองส่วนท้องถิ่นโดยมีขั้นตอนการปฏิบัติงาน ดังต่อไปนี้

5.3.1 จัดตั้งคณะกรรมการส่งเสริมกีฬาและการออกกำลังกาย องค์กรปกครองส่วนท้องถิ่นตั้งคณะกรรมการ ทำหน้าที่กำหนดนโยบายและศึกษาข้อมูลพื้นฐานด้านการกีฬาของท้องถิ่นเพื่อกำหนดแนวทางเสนอต่อองค์กรปกครองส่วนท้องถิ่น คณะกรรมการฯ อาจประกอบด้วยผู้นำของท้องถิ่นและกรรมการซึ่งเป็นผู้แทนหน่วยงานในท้องถิ่นหรือผู้สนใจ ผู้นำชมรม สโมสรกีฬา หรือชมรมการออกกำลังกายของท้องถิ่น ทั้งนี้ตามความเหมาะสมกับการทำงานของแต่ละท้องถิ่น

5.3.2 คณะกรรมการฯ ศึกษาข้อมูลพื้นฐานการกีฬาของท้องถิ่นเพื่อนำมากำหนดนโยบายและแนวทางเพื่อเสนอองค์กรปกครองส่วนท้องถิ่นดำเนินการ

5.3.3 องค์กรปกครองส่วนท้องถิ่นพิจารณาแนวทาง/ข้อเสนอของคณะกรรมการ เพื่อนำไปประกอบการจัดทำแผนการส่งเสริมกีฬาของท้องถิ่น

5.3.4 องค์กรปกครองส่วนท้องถิ่นบรรจุแผนงานที่จัดทำเข้าสู่แผนพัฒนาท้องถิ่น

5.3.5 องค์กรปกครองส่วนท้องถิ่นดำเนินการและ/หรือประสานหน่วยงานที่เกี่ยวข้องเพื่อส่งเสริมกีฬาตามมาตรฐานทั้ง 5 ด้านที่กำหนด

5.3.6 คณะกรรมการฯ เสนอข้อคิดเห็นหรือให้การสนับสนุนการดำเนินการกิจกรรม/โครงการส่งเสริมกีฬาต่อองค์กรปกครองส่วนท้องถิ่น

5.3.7 คณะกรรมการฯ ติดตามและประเมินผลการดำเนินงาน

แผนภูมิ 5.1 ขั้นตอนการปฏิบัติงานตามมาตรฐานการส่งเสริมกีฬา

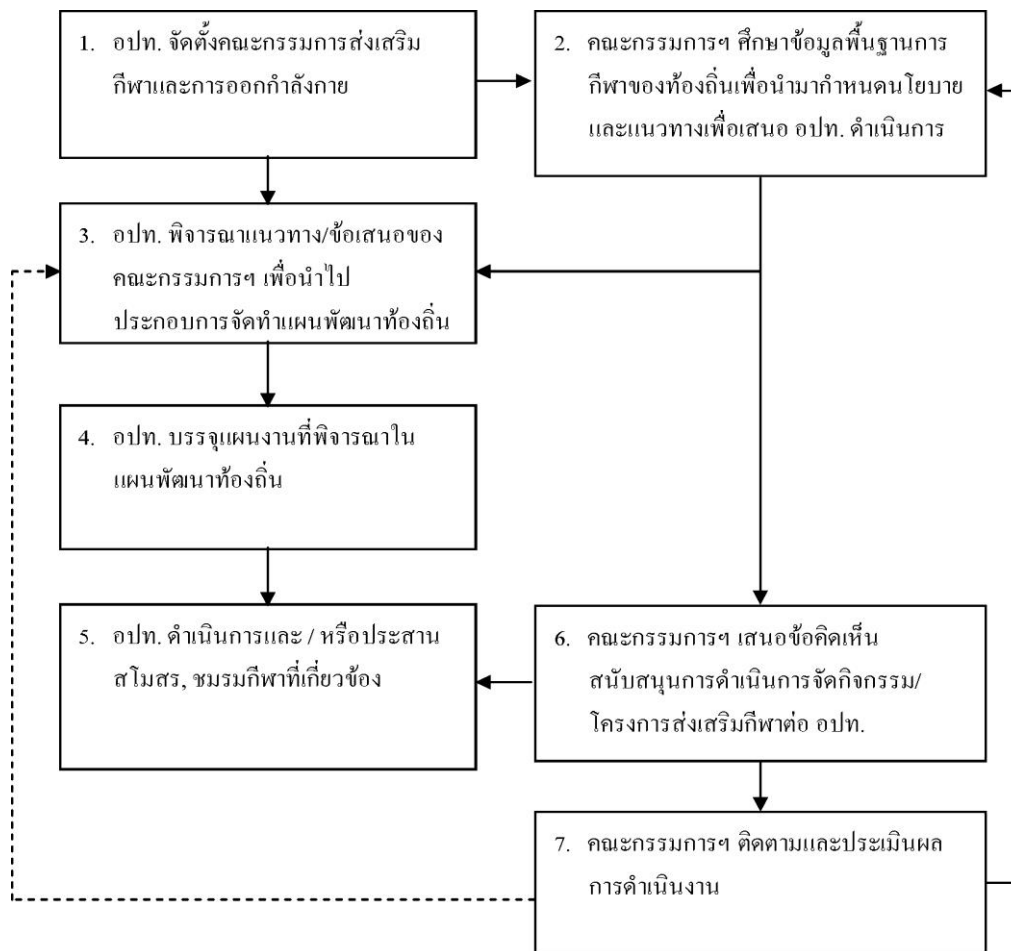

5.4 แนวทางการจัดทำข้อมูลพื้นฐานการกีฬาของท้องถิ่น

ฐานข้อมูลการกีฬาในพื้นที่เป็นสิ่งสำคัญซึ่งนำมาใช้ในการวางแผนดำเนินการส่งเสริมกีฬา จึงควรเก็บรวบรวมข้อมูลตามศักยภาพของแต่ละองค์กรปกครองส่วนท้องถิ่น ดังนี้

5.4.1 ข้อมูลที่ต้องการ ได้แก่

- 1) สนามกีฬา ลานกีฬา สวนสุขภาพ
- 2) อาคารสถานที่ที่สามารถใช้เป็นที่จัดกิจกรรม ออกกำลังกาย และเล่นกีฬา
- 3) อุปกรณ์กีฬาและอุปกรณ์กีฬาการออกกำลังกาย
- 4) กิจกรรมกีฬาที่จัด
- 5) ชมรม/สโมสรกีฬาของท้องถิ่น ตลอดจนจำนวนสมาชิกเครือข่ายทางด้านกีฬา
- 6) บุคลากรในการส่งเสริมการออกกำลังกายและกีฬาในท้องถิ่น เช่น ผู้นำการออกกำลังกายผู้ฝึกสอน ผู้ตัดสิน ตลอดจนผู้ให้การสนับสนุนกีฬาในท้องถิ่น
- 7) การมีส่วนร่วมของประชาชนและความสนใจของประชาชน

5.4.2 วิธีการเก็บข้อมูล ได้แก่ สอบถาม สัมภาษณ์ สํารวจ

5.4.3 เครื่องมือที่ใช้ในการเก็บรวบรวมข้อมูล ได้แก่ แบบสอบถาม แบบสัมภาษณ์แบบสำรวจ ฯลฯ (รายละเอียดในภาคผนวก ง)

5.5 แนวทางการจัดทำแผนงานและยุทธศาสตร์การส่งเสริมกีฬา

การวางแผนเกี่ยวกับการส่งเสริมการกีฬา และวางแผนเกี่ยวกับการจัดทำงบประมาณ โดยพิจารณาจากพื้นที่เป้าหมาย ภารกิจและการมีส่วนร่วม(Area / Function / Participation : AFP) และการได้รับประโยชน์ของประชาชนในพื้นที่เป็นหลักการจัดทำแผนงาน/โครงการ ควรมีลักษณะบูรณาการและประสานงานระหว่างหน่วยงานที่เกี่ยวข้องทุกฝ่าย และการมีส่วนร่วมจากประชาชนในพื้นที่ในการจัดทำแผนพัฒนา (แผนยุทธศาสตร์การส่งเสริมกีฬาและแผนงานประจำปี) ควรมอบหมายให้คณะกรรมการส่งเสริมกีฬาและการออกกำลังกายของท้องถิ่นเป็นผู้รับผิดชอบ ซึ่งอาจเชิญผู้เชี่ยวชาญที่เกี่ยวข้องมาให้คำปรึกษา

5.5.1 ขั้นตอนการจัดทำแผน ยุทธศาสตร์การส่งเสริมกีฬา

- 1) วิเคราะห์สภาพ ปัญหา และความต้องการ ความจำเป็น เกี่ยวกับการส่งเสริมกีฬาในท้องถิ่น ประเมินศักยภาพของชุมชน โดยการวิเคราะห์สภาพแวดล้อมทั้งปัจจัยภายในและปัจจัยภายนอกในด้านเศรษฐกิจ สังคม ภาวะระเบียบ โครงสร้างการบริหารองค์กร และประเมินสรุปสถานการณ์ที่เป็นโอกาส ภัยคุกคาม จุดอ่อน จุดแข็งของชุมชน เพื่อนำไปประกอบการจัดทำแผนงานและโครงการ
- 2) จัดทำวิสัยทัศน์ วัตถุประสงค์ ภารกิจหลัก และเป้าหมายการส่งเสริมกีฬาของชุมชน
- 3) จัดทำยุทธศาสตร์และแนวทางการส่งเสริมกีฬาของชุมชน
- 4) กำหนดแผนงานโครงการและตัวชี้วัด
- 5) กำหนดแนวทางและระบบการติดตามประเมินผลการดำเนินงาน

5.5.2 องค์ประกอบและสาระสำคัญของแผน

ส่วนที่หนึ่ง ประกอบด้วย หลักการและเหตุผลในการจัดทำแผนยุทธศาสตร์การส่งเสริมกีฬา วิสัยทัศน์ วัตถุประสงค์ และภารกิจหลัก ส่วนที่สอง ประกอบด้วย รายละเอียดของแผนยุทธศาสตร์ซึ่งประกอบด้วย แผนงานโครงการ ส่วนที่สาม การติดตามประเมินผล ระบุแนวทางและระบบการติดตามประเมินผลการดำเนินงานเพื่อให้ทราบถึงความก้าวหน้า ปัญหา และข้อจำกัดของการดำเนินงานตามแผน รวมทั้งกำหนดตัวชี้วัด ผลสำเร็จตามวัตถุประสงค์และเป้าหมายของแผน รวมทั้งผลกระทบของการดำเนินงานตามแผน

5.5.3 จัดหางบประมาณ และจัดสรรงบประมาณ เพื่อสนับสนุนโครงการและกิจกรรม โดยที่มาของงบประมาณอาจมาจาก

- 1) งบประมาณที่ได้รับการจัดสรรขององค์กรปกครองส่วนท้องถิ่น
- 2) งบประมาณจากภาครัฐหรือจังหวัดหรือหน่วยงานที่เกี่ยวข้อง
- 3) กองทุนและมูลนิธิต่างๆ
- 4) ผู้สนับสนุนจากภาคธุรกิจเอกชน
- 5) สิทธิประโยชน์ต่างๆ

5.5.4 จัดหาบุคลากรรับผิดชอบงานส่งเสริมกีฬา บุคลากรที่ทำหน้าที่ในงานส่งเสริมกีฬาควรมีคุณสมบัติดังนี้

- 1) มีความรู้ในเรื่องการเล่นกีฬาและการออกกำลังกาย
- 2) มีทักษะในการปฏิบัติงาน สามารถประสานงานได้ดี
- 3) สามารถจัดกิจกรรมกีฬาได้
- 4) สามารถวางแผนและกำหนดแผนงานได้อย่างมีระบบ
- 5) เป็นผู้นำด้านการกีฬาได้
- 6) สามารถส่งเสริมและกระตุ้นให้ชุมชนสนใจเล่นกีฬาได้อย่างทั่วถึงหลักการจัดหาบุคลากรเข้าทำงานด้านการส่งเสริมกีฬา คือ จัดหาบุคลากรที่มีคุณสมบัติเหมาะสมกับงาน พัฒนาให้เป็นทรัพยากรที่มีคุณค่าและดำรงรักษาไว้ โดยให้บุคคลมีความพึงพอใจในการทำงาน

5.5.5 ติดต่อประสานงานกับหน่วยงานในชุมชน หน่วยงานที่เกี่ยวข้องกับการกีฬา ซึ่งสามารถประสานงานเพื่อขอความร่วมมือ (รายละเอียดในภาคผนวก ฉ) ได้แก่

- 1) การกีฬาแห่งประเทศไทย
- 2) สำนักงานพัฒนาการกีฬาและนันทนาการ
- 3) สมาคมกีฬาแห่งประเทศไทย
- 4) คณะกรรมการกีฬาจังหวัด
- 5) สมาคมกีฬาจังหวัด
- 6) หน่วยงานที่เกี่ยวข้องภายในจังหวัด
- 7) บริษัทห้างร้านฯลฯ

5.5.6 การประชาสัมพันธ์และการให้ความรู้แก่ประชาชน มีการรณรงค์ ประชาสัมพันธ์ด้านการเล่นกีฬาและการออกกำลังกายอย่างต่อเนื่องเป็นประจำ โดยเน้นให้ประชาชนเห็นความสำคัญของการเล่นกีฬาและการออกกำลังกาย กระตุ้นให้ประชาชนเข้าร่วมเล่นกีฬาและดูกีฬามากขึ้น ปฏิบัติงานให้ประชาชนทุกกลุ่มมีนิสัยรักการเล่นกีฬาและการออกกำลังกาย จนถึงปฏิบัติเป็นวิถีชีวิตประจำวัน การประชาสัมพันธ์และให้ความรู้แก่ประชาชน สามารถกระทำได้โดยผ่านสื่อหลายรูปแบบ อาทิเช่น

- 1) วิทยุกระจายข่าว
- 2) แผ่นป้ายโฆษณา
- 3) แผ่นพับ/ใบปลิว
- 4) ป้ายโปสเตอร์
- 5) วิทยุชุมชน
- 6) หอกระจายข่าวหมู่บ้าน
- 7) ป้ายนิเทศก/ป้ายผ้า
- 8) รถโฆษณาประชาสัมพันธ์เคลื่อนที่ ฯลฯ

5.5.7 การดำเนินงานตามแผนงานและยุทธศาสตร์

- 1) การปฏิบัติตามแผนงานจำเป็นต้องมีการบูรณาการแผนงานและโครงการ การปรับปรุงกลไกการดำเนินงานและการเตรียมบุคลากรให้สามารถบริหารจัดการได้อย่างมีประสิทธิภาพ
- 2) โครงการและแผนงานควรเป็นการส่งเสริมกีฬาในทุกกลุ่มเป้าหมาย คือ ทุกเพศ ทุกวัย และทุกกลุ่มประชาชน

5.5.8 การติดตามและประเมินผลการดำเนินงาน การดำเนินงานการส่งเสริมกีฬาจะประสบความสำเร็จเพียงใด ขึ้นอยู่กับการติดตามและประเมินผลการดำเนินงานอย่างเป็นระบบ โดยพิจารณาจากตัวชี้วัด มีการติดตามประเมินผลเป็นระยะๆ และจัดทำรายงานผลการดำเนินงานประจำปี รวมทั้งนำข้อมูลที่ได้จากการติดตามประเมินผลมาใช้ประโยชน์ในการกำหนดแผนงานและโครงการประจำปีอย่างต่อเนื่อง

5.6 แนวทางการดำเนินงานเพื่อจัดบริการด้านการส่งเสริมการเล่นกีฬาและการออกกำลังกาย

- (1) การสนับสนุนให้ประชาชนที่สนใจและรักการเล่นกีฬา หรือการออกกำลังกาย รวมตัวกัน จัดตั้งชมรม หรือสโมสรขึ้นในท้องถิ่น ทั้งนี้ โดยไม่จำกัดจำนวนชมรมหรือชนิดของกีฬา ซึ่งขึ้นอยู่กับความสนใจ
- (2) อำนวยความสะดวกหรือช่วยจัดหาที่ทำการของชมรมต่างๆ เพื่อสะดวกต่อการติดต่อประสานงานหรือเป็นศูนย์กลางในการเผยแพร่กิจกรรมต่างๆ ของชมรม
- (3) การจัดทำหรือสร้างศูนย์เก็บอุปกรณ์กีฬา หรือเครื่องมือ เครื่องใช้ในการออกกำลังกาย มีการจัดทำบัญชี และการจัดเก็บที่เป็นระเบียบระบบที่ดี เพื่อให้บริการแก่ประชาชนและชมรมต่างๆ ของท้องถิ่น
- (4) การขอการสนับสนุนจากหน่วยงานที่เกี่ยวข้อง อาทิเช่น สาธารณสุขจังหวัด โรงพยาบาล มหาวิทยาลัย หรือสถาบันที่มีการสอนวิชาพลศึกษา หรือวิทยาศาสตร์การกีฬา ช่วยสนับสนุนในการจัดบริการตรวจสุขภาพ และสมรรถภาพทางกายแก่ประชาชนในท้องถิ่น

รวมทั้ง บริการให้คำแนะนำในการเล่นกีฬาและการออกกำลังกายที่ถูกต้องอย่างน้อย เดือน ละ 1 ครั้ง เป็นประจำ

- (5) การสำรวจและรวบรวมข้อมูลของบุคคล หรือคณะบุคคลที่ทำคุณประโยชน์แก่ท้องถิ่นใน ด้านการส่งเสริมการเล่นกีฬาหรือการออกกำลังกาย และเชิดชูยกย่องเพื่อเป็นตัวอย่างที่ดี แก่ชุมชนเป็นประจำ
- (6) การประชาสัมพันธ์ เผยแพร่กิจกรรมกีฬาต่างๆ ของท้องถิ่น เพื่อให้ประชาชนรับทราบ และเข้าร่วมกิจกรรมอย่างต่อเนื่อง
- (7) การบรรจุแผนหรือยุทธศาสตร์ด้านการส่งเสริมการกีฬาและการออกกำลังกายใน แผนพัฒนาท้องถิ่น หรือแผนยุทธศาสตร์ขององค์กรปกครองส่วนท้องถิ่น ทั้งแผนระยะสั้น และระยะยาวเพื่อให้มีการจัดสรรงบประมาณ และนำไปสู่การดำเนินงานตามแผนอย่าง ต่อเนื่อง
- (8) การจัดทำให้มีการติดตามประเมินผลงานด้านการส่งเสริมกีฬาและการออกกำลังกายของ ท้องถิ่นประจำปี และจัดทำรายงานประชาสัมพันธ์เผยแพร่

5.7 หลักเกณฑ์ในการจัดหาอุปกรณ์กีฬา

5.7.1 อุปกรณ์กีฬาโดยทั่วไป แบ่งออกเป็น 2 กลุ่มคือ

- 1) อุปกรณ์ที่ติดตั้งหรือใช้ประจำกับสนามกีฬา ซึ่งได้แก่ อุปกรณ์กรีฑา เช่น รั้วกระโดด เบาะรองกระโดดสูง กระโดดค้ำ รวมทั้งเสาและไม้พาด กีฬาบาสเกตบอล เช่น แป้น และห่วง รวมทั้งตาข่ายของห่วง กีฬาโอลิมเปียบอล เช่น เสาชิงตาข่าย ตาข่าย และ แผ่นยางปูพื้น กีฬาฟุตบอล เช่น เสาประตูและตาข่าย ประตู กีฬามวย เช่น เวที แผ่นผ้าปูพื้น เชือกกันเวที กระสอบทราย เป็นต้น นอกจากนี้อาจจะมี เครื่องจับเวลา เครื่องเสียง และไฟส่องสนาม ซึ่งถือเป็นอุปกรณ์ที่จำเป็นสำหรับ สนามแข่งขันที่มีมาตรฐานค่อนข้างสูง เพราะราคาแพง และทางราชการถือเป็น ครุภัณฑ์
- 2) อุปกรณ์ที่ถือเป็นวัสดุสิ้นเปลือง ได้แก่ ลูกบอลต่างๆ นวม เป่าส่อ ไม้เร็กเก็ตไม้ ปิงปอง ลูกขนไก่ เชือกกระโดด ห่วงยาง เป็นต้น อุปกรณ์เหล่านี้บางชนิดกีฬา ก็ อาจจะมีราคาแพงและใช้สิ้นเปลืองมาก เช่น ลูกขนไก่ บางชนิดราคาอาจค่อนข้างสูง แต่ถ้ารู้จักใช้ และเก็บรักษาถูกวิธีจะสามารถใช้ได้ยาวนาน เช่นลูกบอลชนิดต่างๆ ซึ่ง ทำด้วยหนังแท้หรือหนังเทียม ลูกบอลยางหรือลูกเปตอง

5.7.2 การจัดหาหรือจัดซื้อ โดยทั่วไปอุปกรณ์กีฬาที่มีจำหน่ายในท้องตลาดจะมีอยู่ 2

มาตรฐาน คือ

- 1) มาตรฐาน ฝึกซ้อม เป็นอุปกรณ์ที่ใช้สำหรับการฝึกซ้อม ซึ่งราคาค่อนข้างถูกกว่าแต่ มีคุณภาพและราคาที่หลากหลายวิธีที่จะให้ได้อุปกรณ์ฝึกซ้อมที่มีคุณภาพดีพอใช้ และราคาที่เหมาะสมให้ผู้เชี่ยวชาญด้านกีฬานั้นๆ เป็นผู้พิจารณาหรือให้คำแนะนำ รวมทั้งการดูแล การเก็บรักษา ซึ่งหากมีการดูแลและการเก็บรักษาที่ดี จะสามารถยืด อายุการใช้งานของอุปกรณ์ดังกล่าวให้ใช้ได้ยาวนานยิ่งขึ้นอย่างไรก็ตามอุปกรณ์ที่ใช้ สำหรับการฝึกซ้อม แม้ว่าจะมีราคาถูกกว่า แต่อายุการใช้งานก็จะสั้นกว่า

- 2) มาตรฐานแข่งขัน เป็นอุปกรณ์ที่ใช้สำหรับการแข่งขันเฉพาะ หากไม่ได้มุ่งหวังที่จะให้ผู้ใช้คุ้นเคยกับอุปกรณ์เพื่อเข้าร่วมการแข่งขันแต่อย่างใด ก็ไม่จำเป็นต้องซื้ออุปกรณ์มาตรฐานนี้เพราะมีราคาค่อนข้างแพง แม้ว่าคุณภาพจะดีกว่าและมีความคงทน มีอายุการใช้งานที่นานกว่า แต่บางครั้งอาจไม่มีความเหมาะสมกับสภาพพื้นสนามที่ใช้อยู่ เช่น ลูกบอลที่ทำด้วยหนัง ไม่ควรใช้กับพื้นสนามซีเมนต์เพราะจะทำให้ผิวของลูกบอลเสียได้ง่าย เนื่องจากลูกบอลหนังถูกออกแบบมาสำหรับใช้กับสนามพื้นยางหรือพื้นหญ้า และพื้นไม้ปาร์เก้ เท่านั้น
- 3) ในการจัดหาหรือจัดซื้ออุปกรณ์กีฬาสามารถศึกษารายละเอียดได้จากภาคผนวก ค

5.7.3 ข้อควรคำนึงถึงในการจัดหาอุปกรณ์กีฬา คือ

- 1) วัตถุประสงค์ของการทำงาน เพื่อการฝึกซ้อมหรือเพื่อการแข่งขัน
- 2) มาตรฐานของสนามหรือพื้นสนามกีฬา หากอุปกรณ์มีคุณภาพที่ดี แต่สนามหรือพื้นสนามไม่ดีหรือไม่เหมาะสมกับอุปกรณ์ ก็จะทำให้การใช้งานของอุปกรณ์ไม่คงทน และเสี่ยงบประมาณมากโดยไม่จำเป็น
- 3) งบประมาณ เนื่องจากอุปกรณ์ที่ใช้ในการแข่งขัน มีราคาค่อนข้างแพง หากมีงบประมาณจำกัด จะสามารถซื้อได้จำนวนน้อย
- 4) การเก็บรักษา ถึงแม้ว่าจะเป็นอุปกรณ์ที่มีคุณภาพดี หากมีการใช้หรือการดูแลการเก็บรักษาไม่ดี ก็ทำให้อุปกรณ์เสื่อมสภาพได้เร็ว เช่นเดียวกับอุปกรณ์ที่มีมาตรฐานสำหรับการฝึกซ้อม

5.7.4 ข้อเสนอแนะในการจัดหาหรือจัดซื้ออุปกรณ์กีฬา มีดังนี้

- 1) ไม่จำเป็นต้องจัดหาอุปกรณ์ครบทุกชนิดกีฬา ควรมีการสำรวจความสนใจการเล่นกีฬาของเยาวชนหรือประชาชนในท้องถิ่น ว่าสนใจและนิยมเล่นกีฬาชนิดใดมากที่สุด จากนั้นจึงนำผลการสำรวจดังกล่าวมาพิจารณาจัดหาอุปกรณ์
- 2) คำนึงถึงวัตถุประสงค์ของการนำไปใช้ ว่าใช้เพื่อการแข่งขันหรือเพื่อการฝึกซ้อม ประเทศไทยถือเป็นผู้ส่งออกอุปกรณ์กีฬาที่สำคัญประเทศหนึ่ง จึงควรจัดซื้ออุปกรณ์กีฬาจากบริษัทผู้ผลิตโดยตรง จะทำให้ได้อุปกรณ์กีฬาที่มีมาตรฐานและคุณภาพดี ทั้งยังสามารถซื้อได้ในราคาถูกกว่าท้องตลาด โดยเฉพาะอย่างยิ่งหากมีการจัดซื้อเป็นจำนวนมาก
- 3) ควรเตรียมการบุคลากรที่จะรับผิดชอบในการดูแล การเก็บรักษาอุปกรณ์กีฬาที่จัดซื้อจัดหา ซึ่งต้องมีการดูแลรักษาที่ถูกต้องตามหลักวิชาการ และเพื่อให้สามารถใช้งานได้อย่างเต็มประสิทธิภาพและเต็มอายุการใช้งาน อีกทั้งยังเป็นการป้องกันการสูญหายด้วย โดยการจัดการอบรมการใช้งาน การเก็บรักษาที่ถูกต้อง หรือส่งไปศึกษาหาความรู้จากบริษัทผู้ผลิตโดยตรง
- 4) กรณีที่มีอุปกรณ์จำนวนมาก ควรมีอาคารหรือห้องจัดเก็บอุปกรณ์กีฬาเป็นการเฉพาะ และควรมีชั้นวางหรือที่ใส่อุปกรณ์ ทำให้เก็บง่าย หายก็รู้ ดูก็สบายตา อนึ่ง ห้องหรืออาคารที่เก็บอุปกรณ์ควรเป็นที่โล่ง โปร่ง อากาศถ่ายเทได้ดี เนื่องจากประเทศไทยเป็นประเทศที่

มีภูมิอากาศร้อนมากและในฤดูฝน อากาศมีความชื้นสูง ซึ่งอุณหภูมิที่ร้อนมากและ อากาศที่มีความชื้นสูง จะทำให้อุปกรณ์ที่ทำด้วยหนังหรือยางมีอายุการใช้งานสั้น

- 5) ควรทำบัญชีอุปกรณ์กีฬาไว้ให้ครบถ้วน และเป็นปัจจุบันอยู่เสมอ สามารถตรวจสอบ ได้สะดวกและควรทำสัญลักษณ์ของหน่วยงานเจ้าของอุปกรณ์พร้อมทั้งวัน เดือน ปี ที่ได้รับอุปกรณ์มา เนื่องจากอุปกรณ์กีฬาบางชนิดมีอายุการใช้งานหากเก็บไว้นาน โดยไม่มีการนำไปใช้งานก็จะทำให้หมดอายุการใช้งานได้เช่นเดียวกัน

5.8 การมีส่วนร่วมของประชาชน

การมีส่วนร่วมของประชาชน เป็นสิ่งสำคัญในการบริหารขององค์กรปกครองส่วนท้องถิ่น ในการส่งเสริมกีฬาเน้นการมีส่วนร่วมของประชาชน ตั้งแต่การร่วมมือ ร่วมคิด ร่วมปฏิบัติ และร่วมติดตาม ประเมินผล

เป้าหมาย คือ ประชาชนทุกเพศ ทุกวัย และทุกกลุ่ม รวมทั้งผู้พิการ มีโอกาสและสามารถเข้าร่วม กิจกรรมการส่งเสริมกีฬาได้อย่างทั่วถึงและต่อเนื่อง

5.8.1 รูปแบบของการมีส่วนร่วม

- 1) ประชาชนมีส่วนร่วมในการเล่นกีฬาและการออกกำลังกายตามความสนใจ ความ ต้องการ ความถนัด และความเหมาะสมของแต่ละคน ประชาชนได้ร่วมออกกำลังกาย เล่นกีฬาอย่างสม่ำเสมอ อย่างน้อยวันละ 30 นาที และรักการเล่นกีฬาเป็นส่วน หนึ่งของชีวิต
- 2) ประชาชนมีส่วนร่วมในการดื่อกีฬา มีความรู้ ความเข้าใจ และรู้จักวัฒนธรรมในการ ดื่อกีฬา สามารถปฏิบัติตนเป็นผู้ดื่อกีฬาที่ดี
- 3) ประชาชนมีส่วนร่วมในการให้การสนับสนุนการกีฬาโดยให้ความร่วมมือด้านต่างๆ เช่น บริหารจัดการส่งเสริมกีฬา สนับสนุนงบประมาณการกีฬา ชักชวนให้ผู้อื่นเข้า ร่วมกิจกรรมกีฬา และให้ข้อเสนอแนะในการส่งเสริมกีฬาในท้องถิ่น

5.8.2 ปัจจัยที่มีผลต่อการมีส่วนร่วมของประชาชน

- 1) ความรู้ ความเข้าใจ และทัศนคติที่มีต่อการกีฬาและการออกกำลังกาย
- 2) ความสนใจและความต้องการ การเล่นกีฬาและการออกกำลังกาย
- 3) เศรษฐกิจ
- 4) สังคมและวัฒนธรรม
- 5) ระยะเวลา
- 6) สถานที่ ความสะดวก ความสะอาด และความปลอดภัย

5.8.3 เงื่อนไขที่มีผลต่อความสำเร็จในการบริหารการมีส่วนร่วมของประชาชน

- 1) ผู้นำองค์กรและทีมงาน มีนโยบายชัดเจนและมีความแน่วแน่ในการปฏิบัติงาน
- 2) การช้ดกิจกรรมกีฬา ก่อให้เกิดกระแสความนิยมความสนใจของประชาชนมากน้อย เพียงใด
- 3) ความร่วมมือของประชาชน ประชาชนมีความกระตือรือร้นที่จะให้ความร่วมมือ

5.9 ความเชื่อมโยงของการส่งเสริมกีฬาเพื่อความเป็นเลิศจากระดับท้องถิ่นสู่ความเป็นเลิศ
 แผนภูมิ 5.2 ความเชื่อมโยงของการส่งเสริมกีฬาเพื่อความเป็นเลิศจากระดับท้องถิ่นสู่ความเป็นเลิศ

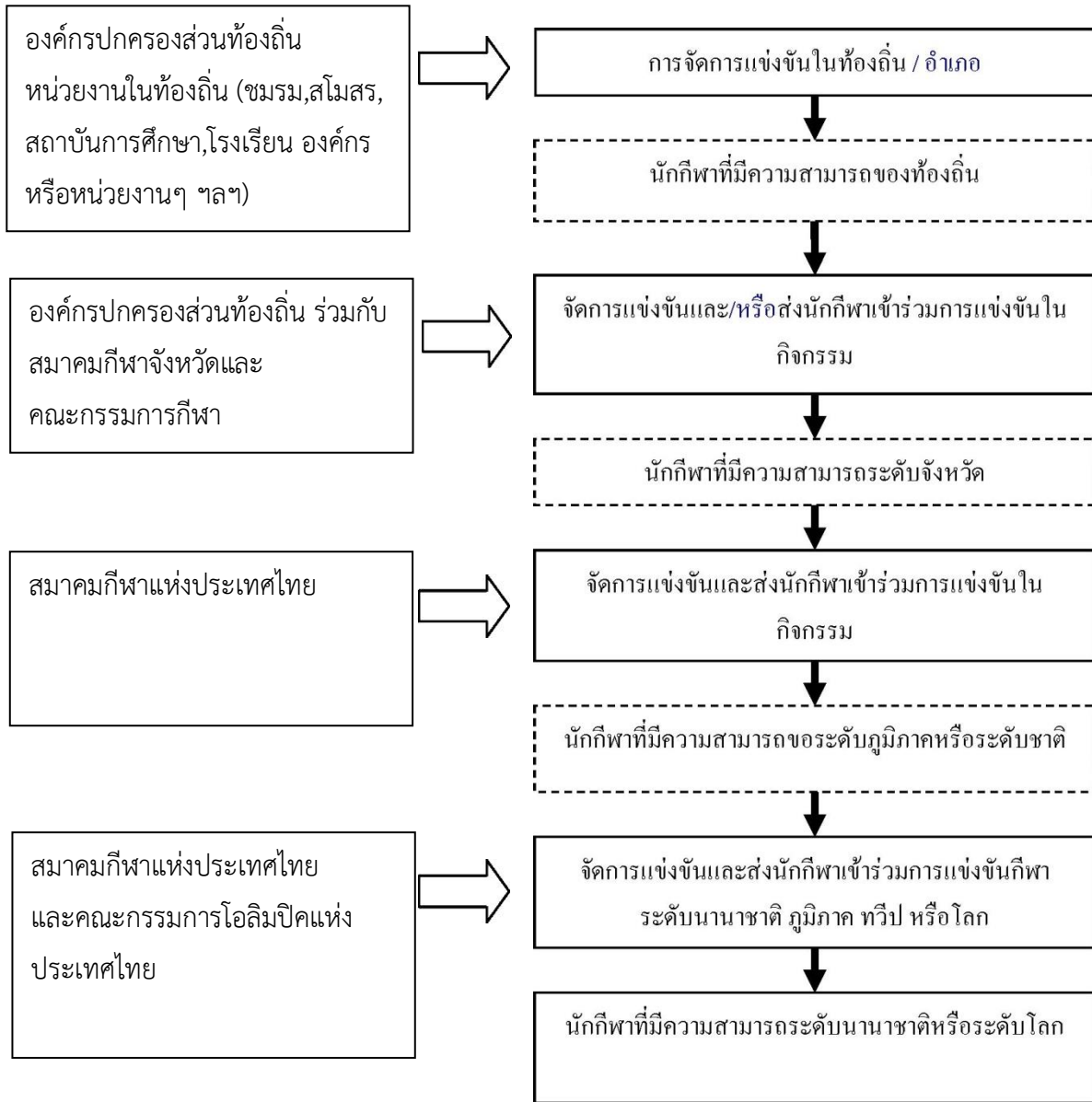

5.10 เงื่อนไขสู่ความสำเร็จในการส่งเสริมกีฬาขององค์กรปกครองส่วนท้องถิ่น

5.10.1 องค์กรปกครองส่วนท้องถิ่นต้องมีนโยบายที่ชัดเจนในการส่งเสริมกีฬา และเชื่อมั่นในประโยชน์และคุณค่าของกีฬาต่อการส่งเสริมสุขภาพและคุณภาพของคน

5.10.2 องค์กรปกครองส่วนท้องถิ่นทุกหน่วยงานต้องมีแผนยุทธศาสตร์ในด้านการส่งเสริมกีฬาสำหรับประชาชน

5.10.3 องค์กรปกครองส่วนท้องถิ่นต้องบรรจุแผนงานการส่งเสริมกีฬาเข้าไปในแผนยุทธศาสตร์ขององค์กร ทั้งแผนระยะสั้นและระยะยาว ทั้งนี้ต้องให้สอดคล้องกับแผนยุทธศาสตร์ด้านการส่งเสริมกีฬาของจังหวัด

5.10.4 การจัดทำแผนยุทธศาสตร์การส่งเสริมกีฬา องค์กรปกครองส่วนท้องถิ่นจำเป็นต้องอาศัยผู้เชี่ยวชาญหรือผู้มีความรู้ทางด้านนี้โดยเฉพาะ ซึ่งอาจขอความร่วมมือหรือการสนับสนุนจากการกีฬาแห่งประเทศไทย สำนักพัฒนากีฬาและนันทนาการ หรือสถาบันที่มีผู้เชี่ยวชาญโดยเฉพาะ

5.10.5 องค์กรปกครองส่วนท้องถิ่น ควรมีเจ้าหน้าที่หรือหน่วยงานที่รับผิดชอบโดยตรงต่อการปฏิบัติงานด้านการส่งเสริมกีฬาของท้องถิ่น และมีคุณสมบัติทางด้านกีฬาหรือการพลศึกษา

5.10.6 องค์กรปกครองส่วนท้องถิ่น จำเป็นต้องใช้งบประมาณขององค์กรปกครองส่วนท้องถิ่นหรือขอรับการสนับสนุนจากหน่วยงานภาครัฐและเอกชนเพื่อดำเนินการในด้านการก่อสร้าง ดูแล ทะนุบำรุง และการใช้ในกิจกรรมต่างๆ

ภาคผนวก ก
ลานกีฬาเอนกประสงค์

ลานกีฬาเอนกประสงค์

ลานกีฬา เป็นลานกลางแจ้งที่อยู่ใกล้ชุมชนของตำบล โดยการปรับพื้นที่เดิมให้เรียบ บดอัดแน่น ทับหน้าด้วยคอนกรีตเสริมเหล็ก หรือผิวแอสฟัลท์หรือเสริมดิน ปรับดินปูหญ้า เพื่อให้สามารถให้เยาวชน และประชาชนใช้เล่นกีฬา และออกกำลังกายอย่างสะดวก ปลอดภัยในคราวเดียวกัน ได้ไม่ต่ำกว่า 20 คน สำหรับรูปแบบลานกีฬาเอนกประสงค์ รวมทั้งขนาดพื้นที่ที่จะจัดทำลานกีฬา สามารถเลือกดำเนินการได้ตามความต้องการของท้องถิ่น ดังนี้

1. สนามฟุตบอลมาตรฐาน ไม่ปูหญ้า	ใช้พื้นที่ กว้าง 83.00 เมตร ยาว 120.00
2. สนามฟุตบอล 7 คน แบบปูหญ้า	ใช้พื้นที่ กว้าง 55.00 เมตร ยาว 75.00 เมตร
3. สนามฟุตบอล 7 คน แบบไม่ปูหญ้า	ใช้พื้นที่ กว้าง 55.00 เมตร ยาว 75.00 เมตร
4. สนามบาสเกตบอล	ใช้พื้นที่ กว้าง 25.00 เมตร ยาว 38.00 เมตร
5. สนามวอลเลย์บอล	ใช้พื้นที่ กว้าง 18.00 เมตร ยาว 25.00 เมตร
6. สนามตะกร้อ 2 คอร์ท	ใช้พื้นที่ กว้าง 22.00 เมตร ยาว 24.00 เมตร
๗. สนามตะกร้อ 1 คอร์ท	ใช้พื้นที่ กว้าง 15.00 เมตร ยาว 22.00 เมตร
8. สนามเปตอง 2 คอร์ท	ใช้พื้นที่ กว้าง 22.00 เมตร ยาว 23.00 เมตร
9. สนามวอลเลย์บอลชายหาด	ใช้พื้นที่ กว้าง 22.00 เมตร ยาว 30.00 เมตร
10. ลานแอโรบิก	ใช้พื้นที่ กว้าง 30.00 เมตร ยาว 40.00 เมตร
11. ลานมวยไทย	ใช้พื้นที่ กว้าง 13.00 เมตร ยาว 16.00 เมตร

ประมาณค่าใช้จ่าย

รูปแบบมาตรฐานและราคากลางของแต่ละประเภทลานกีฬาเอนกประสงค์ตามการประมาณราคาปี พ.ศ. 2545 ของการกีฬาแห่งประเทศไทย สรุปได้ดังนี้

1. สนามฟุตบอลมาตรฐาน ไม่ปูหญ้า พร้อมป้ายชื่อโครงการฯ	ค่าก่อสร้าง 225,200.00 บาท
2. สนามฟุตบอล 7 คน แบบปูหญ้า พร้อมป้ายชื่อโครงการฯ	ค่าก่อสร้าง 244,300.00 บาท
3. สนามฟุตบอล 7 คน แบบไม่ปูหญ้าพร้อมป้ายชื่อโครงการฯ	ค่าก่อสร้าง 109,500.00 บาท
4. สนามบาสเกตบอล พร้อมป้ายชื่อโครงการฯ	ค่าก่อสร้าง 192,400.00 บาท
5. สนามวอลเลย์บอล พร้อมป้ายชื่อโครงการฯ	ค่าก่อสร้าง 101,800.00 บาท
6. สนามตะกร้อ 2 คอร์ท พร้อมป้ายชื่อโครงการฯ	ค่าก่อสร้าง 110,100.00 บาท
7. สนามตะกร้อ 1 คอร์ท พร้อมป้ายชื่อโครงการฯ	ค่าก่อสร้าง 59,400.00 บาท
8. สนามเปตอง 2 คอร์ท พร้อมป้ายชื่อโครงการฯ	ค่าก่อสร้าง 57,800.00 บาท
9. สนามวอลเลย์บอลชายหาด พร้อมป้ายชื่อโครงการฯ	ค่าก่อสร้าง 152,800.00 บาท
10. ลานแอโรบิกพร้อมป้ายชื่อโครงการฯ	ค่าก่อสร้าง 297,800.00 บาท
11. ลานมวยไทย พร้อมป้ายชื่อโครงการฯ	ค่าก่อสร้าง 315,800.00 บาท

หมายเหตุ:

1. เป็นการประมาณการราคาในปีงบประมาณพ.ศ. 2545
2. การประมาณค่าใช้จ่ายอาจเพิ่มมากขึ้นตามภาวะเศรษฐกิจในปัจจุบัน

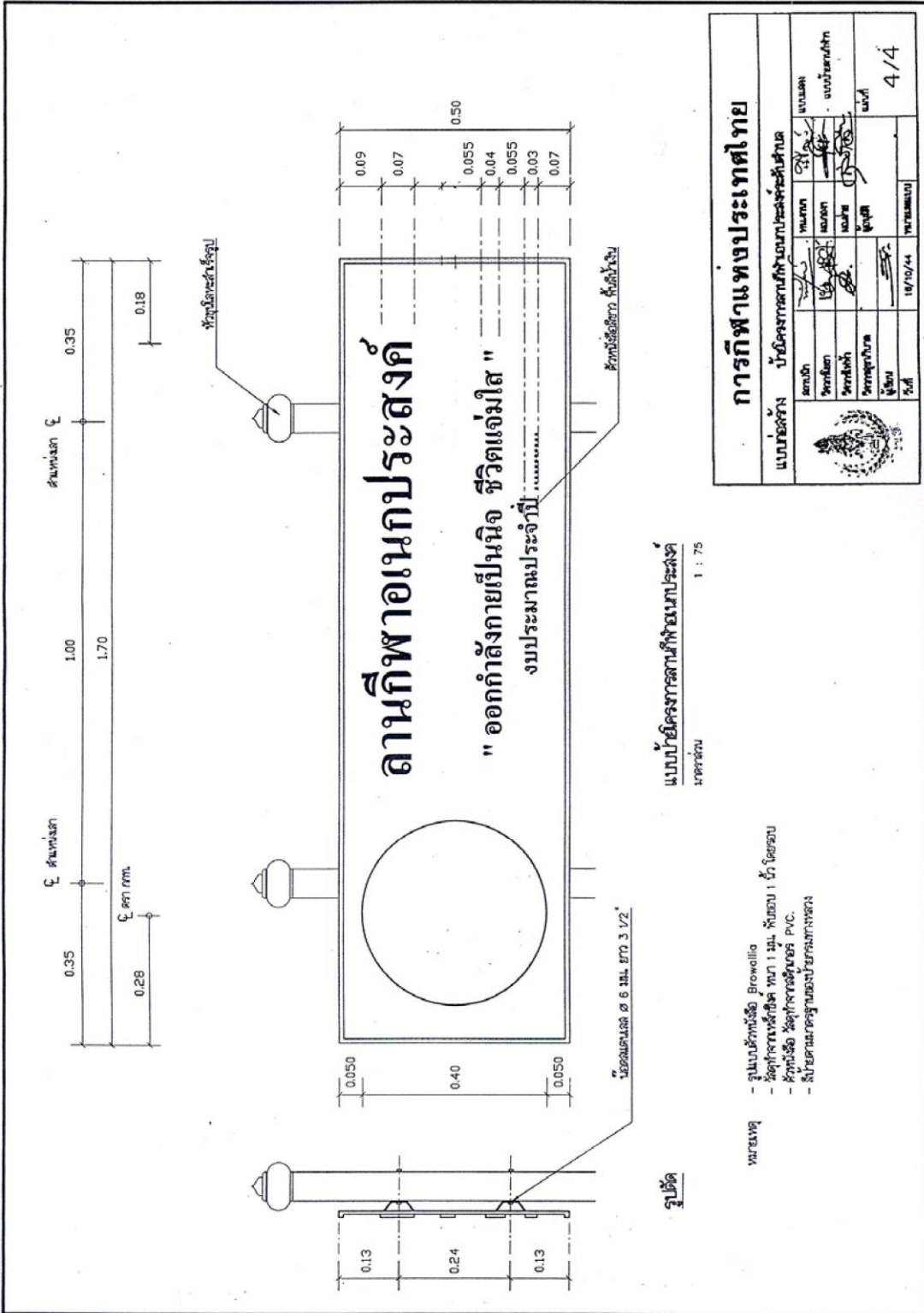

แบบบัญชีโครงการลานกีฬาอเนกประสงค์
หน้าจำนวน 1 : 75

การกีฬาแห่งประเทศไทย					
แบบบัญชีโครงการกีฬาอเนกประสงค์สนาม					
สนามกีฬา	พจนาน	พจนาน	พจนาน	พจนาน	พจนาน
ชื่อโครงการ	พจนาน	พจนาน	พจนาน	พจนาน	พจนาน
วันที่	18/10/44	พจนาน	พจนาน	พจนาน	พจนาน
หน้า	4/4				

- หมายเหตุ
- ฐานเหล็กทำด้วย Browallia
 - วัสดุจากพื้นสีซีเมนต์ หนา 1 ซม. ทำขอบ 1 นิ้ว โดยรอบ
 - วัสดุเป็นสังกะสี หนา 1 มม. ทำขอบ 1 นิ้ว โดยรอบ
 - สีเป็นสีตามมาตรฐานของราชการทหาร

รูปตัด

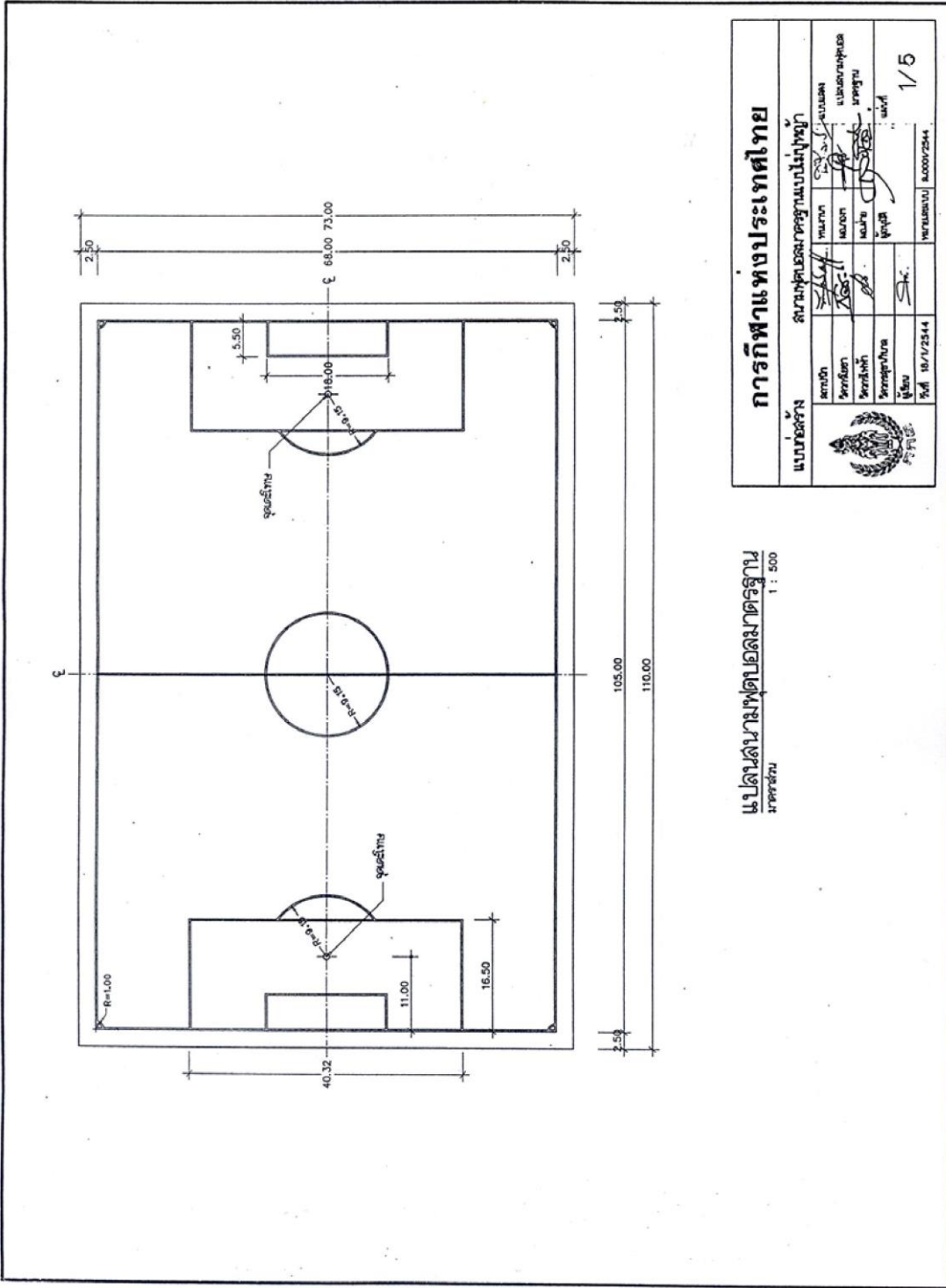

แปลนสนามฟุตบอลมาตรฐาน
มาตราส่วน 1 : 500

การกีฬาแห่งประเทศไทย

แบบแปลน		สนามฟุตบอลมาตรฐานแบบหญ้า			
สถาปนิก	พจนานุกรม	CS	CS	CS	CS
วิศวกรโยธา	ช่างเขียน	KS	KS	KS	KS
ช่างสำรวจ	ช่างเขียน	KS	KS	KS	KS
ผู้ควบคุม	ผู้ควบคุม	KS	KS	KS	KS
วันที่ 18/1/2544	SK.				
หมายเลขโปรเจกต์	เลขที่	เลขที่	เลขที่	เลขที่	เลขที่
					1/5
หมายเลขโปรเจกต์ 80007254					

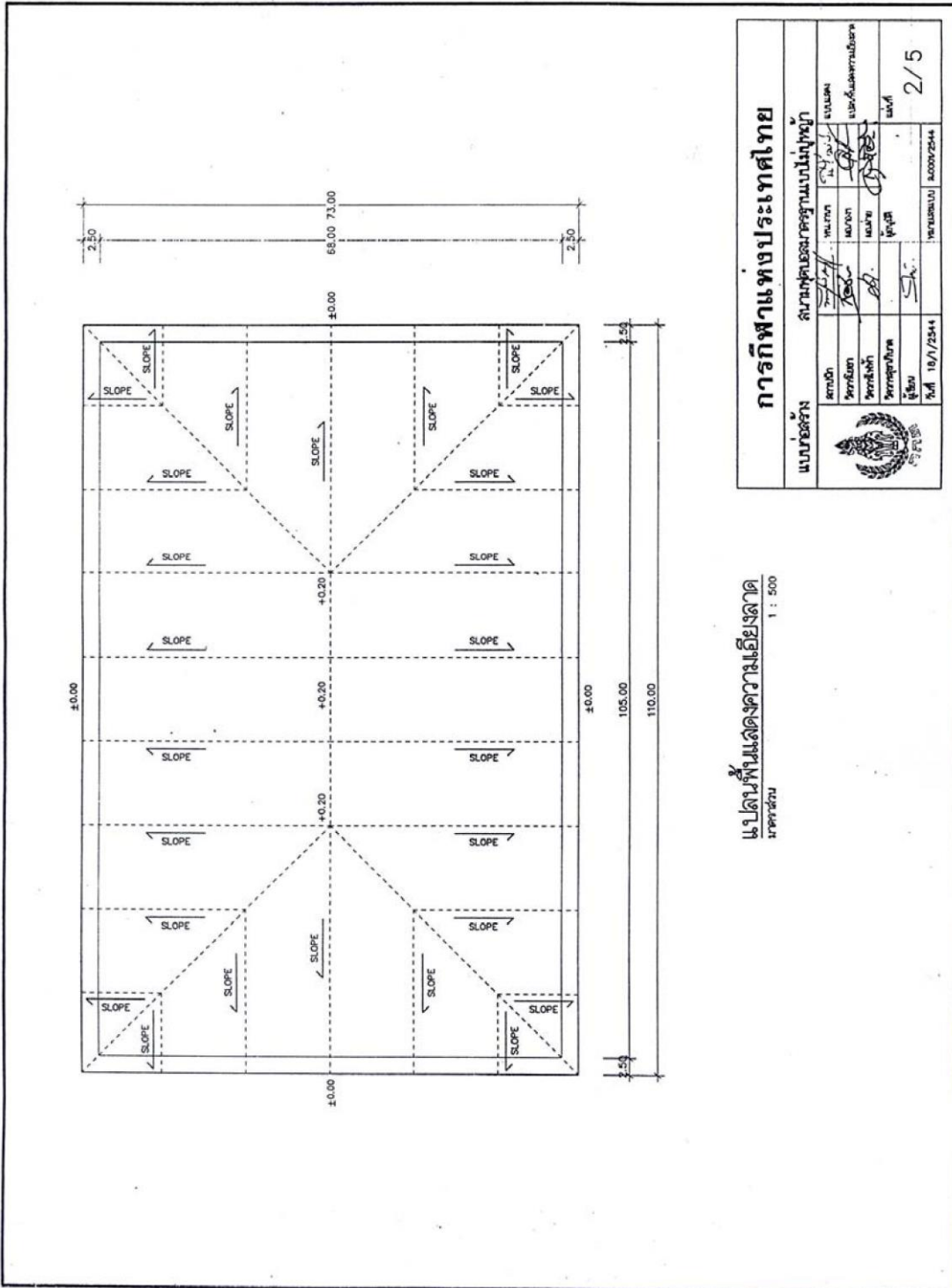

แปลนผังแสดงความเป็นที่ดิน
มาตราส่วน 1 : 500

การกีฬาแห่งประเทศไทย		สมาคมฟุตบอลแห่งประเทศไทย			
แบบแปลน	สนามฟุตบอลสนามใหญ่	พื้นที่	สนาม	สนาม	สนาม
ชนิด	สนาม	ขนาด	ขนาด	ขนาด	ขนาด
ชื่อ	สนาม	ที่ตั้ง	ที่ตั้ง	ที่ตั้ง	ที่ตั้ง
วันที่	18/1/2544	เลขที่	เลขที่	เลขที่	เลขที่
ผู้ร่าง	SA.	ผู้ตรวจ	SA.	ผู้ตรวจ	SA.
หน้า		หน้า		หน้า	หน้า
					2/5

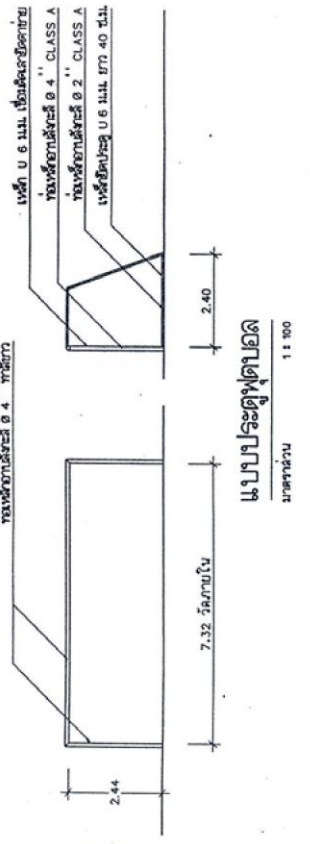
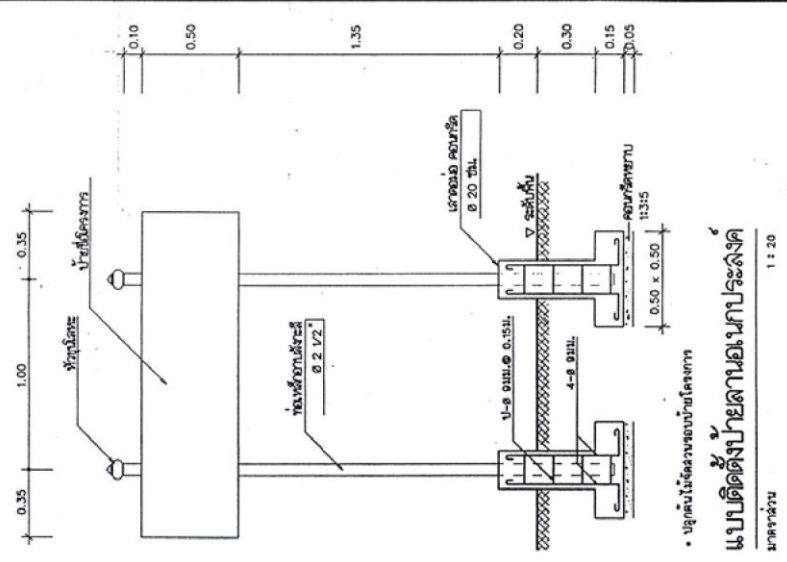

รายการประกอบแบบดินลูกรังอัด

1. พื้นที่ทำเนียบการขนาด 73.00x110.00 ม.
2. ถมดินปรับพื้นที่บ่ออัดแมน โดยใช้ดินรวมท้องนา หรือดินลูกรังรอง
3. ที่ปราศจากเศษขยะมูลฝอย วัชพืช ปรับเรียงลาดตามแบบ การบดอัดให้บดอัดให้เรียบสม่ำเสมอไม่เป็นแอ่งขังน้ำ แล้วโรยทับหน้าด้วยทรายหยาบประมาณ 1 ซม. และบดอัดให้แน่นและเรียบอีกครั้งหนึ่ง
4. โรยเส้นสนามฟุตบอลด้วยปูนขาว ระยะตามแบบ
5. จัดทำประตูฟุตบอลมาตรฐาน 1 คู่ พร้อมเสาข้างในลอนสำเร็จรูปขนาดตามแบบ
6. จัดทำแท่งน้ำสำหรับบรรจุน้ำดื่มโดยเฉพาะทำด้วยโลหะ หรือไฟเบอร์กลาส หรือ Polypropylene ขนาด 1000 ลิตร ถักน้ำ และ ขาดตั้งแท่งน้ำโลหะแบบมาตรฐานของผลิตภัณฑ์น้ำ 1 ชุด
7. ติดตั้งป้ายโครงการ ตามแบบ ตำแหน่งให้ผู้ควบคุมงาน หรือเจ้าของพื้นที่ หรือกรรมการตรวจการจ้าง เป็นผู้กำหนดระยะ คำนับการ

การกีฬาแห่งประเทศไทย

กรมพลศึกษา กรุงเทพมหานคร

ส่วนงาน	พัฒน	พัฒน	พัฒน	พัฒน
ชื่อ	สมชาย	สมชาย	สมชาย	สมชาย
ตำแหน่ง	ผู้ควบคุม	ผู้ควบคุม	ผู้ควบคุม	ผู้ควบคุม
วันที่	18/1/2544	18/1/2544	18/1/2544	18/1/2544
หน้า	3/5			

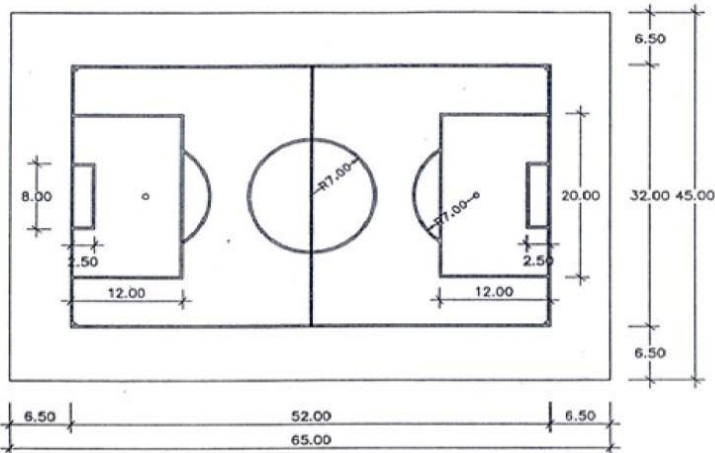

แปลนสนามฟุตบอล 7 คน แบบปูหญ้า
มาตราส่วน 1 : 500

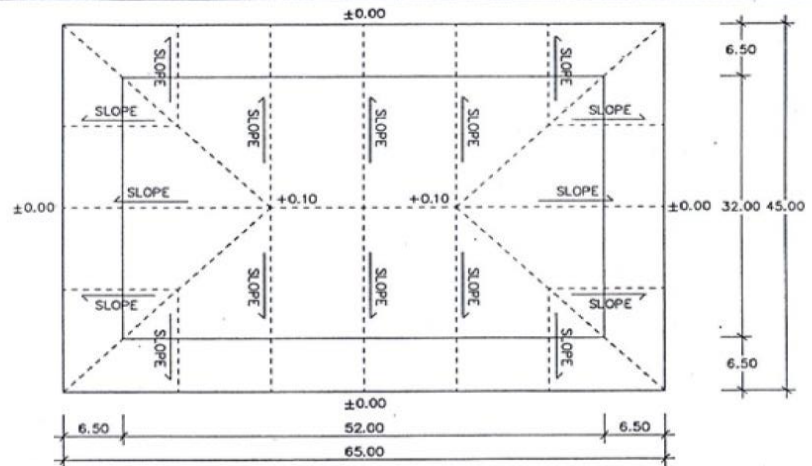

แปลนพื้นแล้งความเอียงลาด
มาตราส่วน 1 : 500

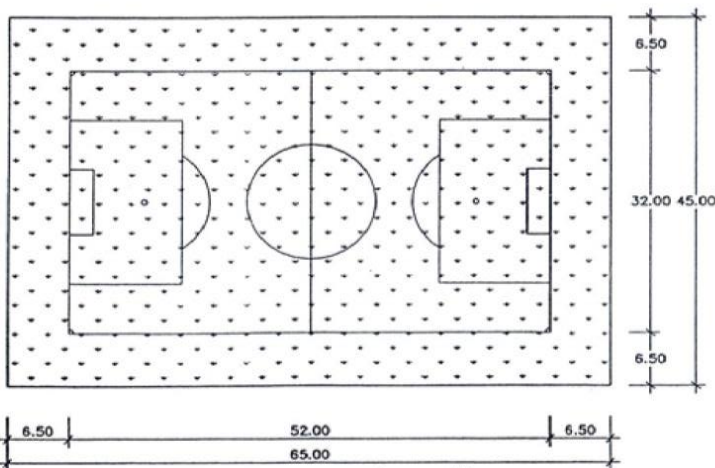

แปลนแสดงตำแหน่งปูหญ้า
มาตราส่วน 1 : 500

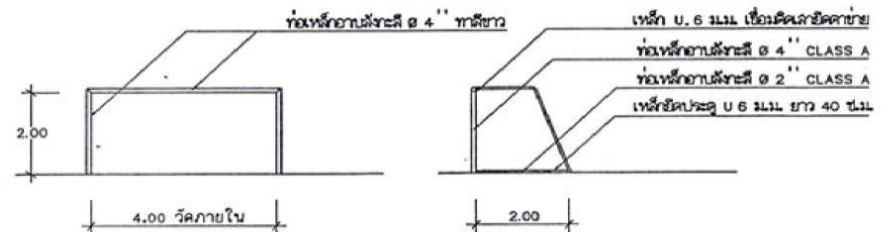

แบบประตูฟุตบอล
มาตราส่วน 1 : 100

การกีฬาแห่งประเทศไทย				
แบบก่อสร้าง		สนามฟุตบอล 7 คน แบบปูหญ้า		
สถาปนิก	<i>[Signature]</i>	ทนาย	<i>[Signature]</i>	แบบแปลน
วิศวกรโยธา	<i>[Signature]</i>	ช่างเทคนิค	<i>[Signature]</i>	แปลนสนามฟุตบอล 7 คน
วิศวกรไฟฟ้า	<i>[Signature]</i>	ช่างเขียน	<i>[Signature]</i>	แบบปูหญ้า
วิศวกรสุขาภิบาล		ผู้ควบคุม		แผ่นที่
ผู้เขียน	<i>[Signature]</i>			1/3
วันที่	18/1/2544	รายละเอียดแบบ	00002/2544	

รายการประกอบแบบลงนามตัดยอด

- พื้นที่ดำเนินการขนาด 45.00x65.00 ม.
- ถมดินปรับพื้นที่หน้าตัดแน่น โดยใช้ดินร่วนซุยหรือดินลูกรังร่อน ที่ปราศจากเศษขยะมูลฝอย วิชชี ความหนาเฉลี่ยประมาณ 0.10 ม. การบดอัดให้เบ็ดเตล็ดให้เรียบเสมอกันเป็นแอ่งชั่งน้ำ แล้วโรยทับหน้าด้วยทรายถมมีเม็ดกลม ในอัตราส่วน 1:1 ความหนาประมาณ 1 ซม.
- ปูหญ้าวนวลยชนิดแน่น ให้เต็มพื้นที่โดยให้ดำเนินการตามกรรมวิธี และขนานกับการปูพื้นที่ถูกต้อง เมื่อดำเนินการเสร็จเรียบร้อยแล้ว ให้ผู้รับจ้างดูแลต่อไปจนกว่าหญ้าจะขึ้นอย่างหน่อเป็นเวลา 1 เดือน ก่อนส่งงาน ให้สัตหัตถ์และ Joy แล้วลงนามพิสูจน์ด้วยผู้รับจ้าง ขนาด ระยะตามแบบ
- จัดทำประตูปฐมอาคารฐาน 1 คู่ พร้อมเสาชายโนล่อนสำเร็จรูป ขนาดตามแบบ
- จัดทำแท่งค้ำน้ำสำหรับรับน้ำหนักโคมโถงทระ ขนาดที่ค้ำด้วยโลหะ หรือ ไฟเบอร์กลาส หรือ Polypropylene ขนาด 1000 มม
- ก่อหน้า และชายหลังแท่งค้ำเป็นโลหะแบบมาตรฐานของผลิตภัณฑ์หน้า 1 ชุด ติดตั้งป้ายโครงการฯ ตามแบบ ตำแหน่งให้ผูกรวมดูงาน
- หรือเจ้าหน้าที่ หรือกรมการตรวจราชการ เป็นผู้กำหนดนะ ตำแหน่ง

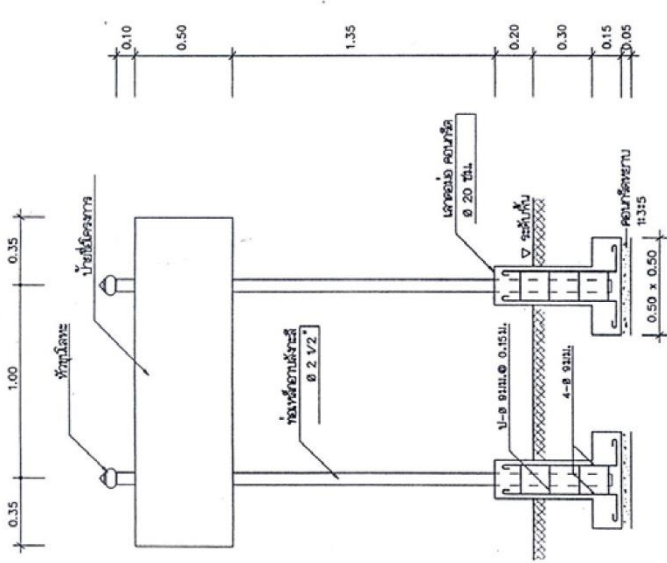

• ผู้รับจ้างกรอกแบบยื่นโครงการ

แบบตัดตัดยื่นป้ายลานอเนกประสงค์

หน้าหน้า

1:20

การกีฬาแห่งประเทศไทย

แบบก่อสร้าง	ลงนามตัดยอด 7 คน แบบหมู่ที่ 6				
	นายก	รองนายก	เลขาธิการ	อธิบดี	แบบแผน
	วิชัย ศรีสมุทร	ดร. สุภัทรา	ดร. ศุภชัย	ดร. วรวิทย์	ทนายความ
	วิชัย ศรีสมุทร	ดร. สุภัทรา	ดร. ศุภชัย	ดร. วรวิทย์	นายช่างควบคุมงาน
	วิชัย ศรีสมุทร	ดร. สุภัทรา	ดร. ศุภชัย	ดร. วรวิทย์	นายช่างควบคุมงาน
	วิชัย ศรีสมุทร	ดร. สุภัทรา	ดร. ศุภชัย	ดร. วรวิทย์	หน้า
วันที่ 18/7/2544					หน้า 2/3

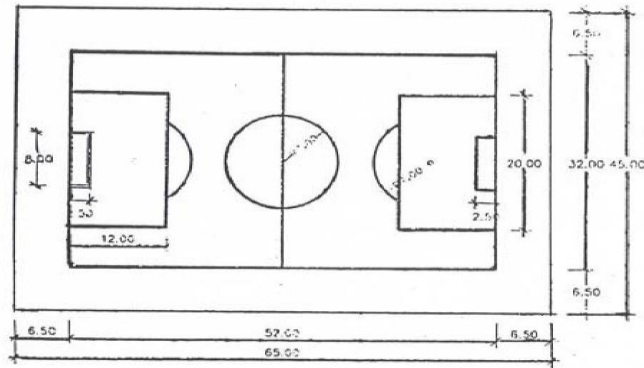

แบบสนามฟุตบอล 7 คน แบบไม้ปูหญ้า
มาตราส่วน 1 : 500

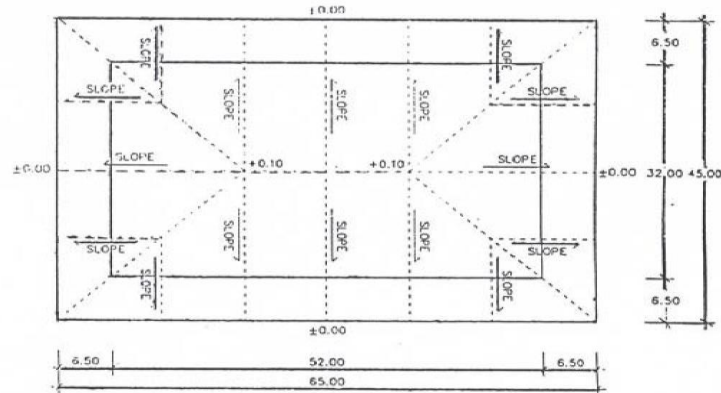

แบบแผนผังลดความเอียงลาด
มาตราส่วน 1 : 500

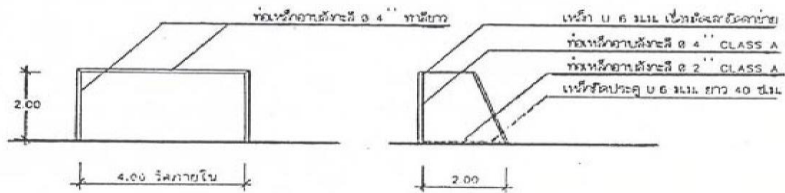

แบบประตูฟุตบอล

มาตราส่วน 1 : 500

การกีฬาแห่งประเทศไทย			
แบบก่อสร้าง	สนามฟุตบอล 7 คน แบบไม้ปูหญ้า		
สถาปนิก	<i>[Signature]</i>	เทคนิค	<i>[Signature]</i>
วิศวกรโยธา	<i>[Signature]</i>	พนักงาน	<i>[Signature]</i>
วิศวกรโยธา	<i>[Signature]</i>	ช่างเขียน	<i>[Signature]</i>
ผู้รับ	<i>[Signature]</i>	ผู้ควบคุม	<i>[Signature]</i>
วันที่ 18/1/2544		หมายเลขแบบ	2.0003/2544
			แบบลด ขนาดสนามฟุตบอล 7 คน แบบไม้ปูหญ้า แผ่น 1/4

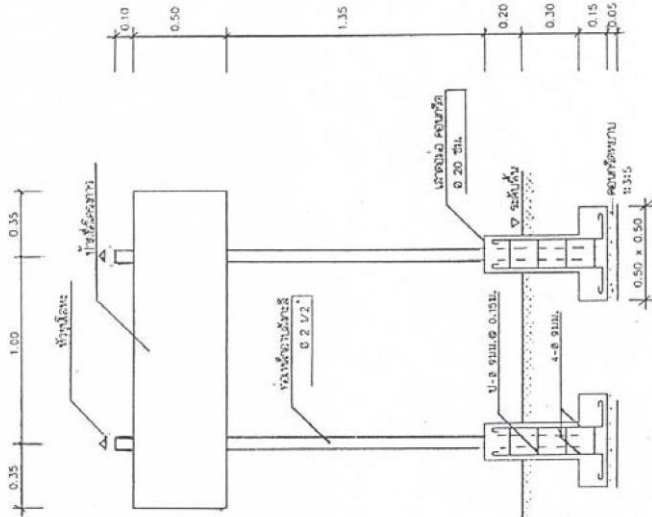

- ผู้จัดทำ: วิศวกรรับจ้างโยธา

แบบติดตั้งป้ายลานอเนกประสงค์
หน้ากระดาษ

1 : 20

รายการประกอบแบบลงนามผู้ต่อเติมปัญหา

1. พื้นี่ดำเนินการขนาด 45.00x65.00 ม.
2. เมาเดิมปรับพื้นทับอดีตเน้น โดยใช้ดินร่วนท้องนา หรือดินลูกรังรอนทับราคาจากคณะผู้เสนอ วัชพืช ความหนาเฉลี่ยประมาณ 0.10 ม. การบดอัดให้บดอัดให้เรียบสม่ำเสมอไม่เป็นแอ่งขังน้ำ แล้วโยกทับหน้าด้วยทรายหนาประมาณ 1 ซม. และบดอัดให้แน่นและเรียบอีกครึ่งหนึ่ง
4. โยเหล็กเสริมลวดลวดด้วยปูนขาว ระยะตามแบบ
5. จัดทำประตูขอบอลูมิเนียม 1 ชุด พร้อมตาข่ายใบลอนสำเร็จรูปขนาดตามแบบ
6. ึงท่อสุญญากาศลวดลวด และกล่องบ่อกรอง อย่างละ 1 ชุด
7. ึงท่อที่รับน้ำทิ้งชนิด ชนิดสีน้ำเงิน 6 นิ้ว
8. จัดทำแท็งก์น้ำสำหรับบรรจุน้ำดื่มโดยเฉพาะทำด้วยโลหะไฟเบอร์กลาส หรือ Polypropylene ขนาด 1000 ลิตร
9. ก้อนน้ำ และอะไหล่แท็งก์ เป็นโลหะแบบมาตรฐานของผลิตภัณฑ์น้ำ 1 ชุด ติดตั้งเสาโครงป้ายโครงการ ตามแบบ ตำแหน่งให้ผู้ควบคุมงานหรือเจ้าของพื้นที่ หรือกรมการตรวจการจ้าง เป็นผู้กำหนดขณะดำเนินการ

การกีฬาแห่งประเทศไทย

แบบร่าง		สถาปนิก 7 คน แบบไม่ผูกมัด	
สถาปนิก	สถาปนิก	สถาปนิก	สถาปนิก
วิศวกร	วิศวกร	วิศวกร	วิศวกร
ช่างเขียน	ช่างเขียน	ช่างเขียน	ช่างเขียน
ผู้เขียน	ผู้เขียน	ผู้เขียน	ผู้เขียน
วันที่ 18/1/2544	วันที่ 18/1/2544	วันที่ 18/1/2544	วันที่ 18/1/2544
			หน้ากระดาษ 2/4

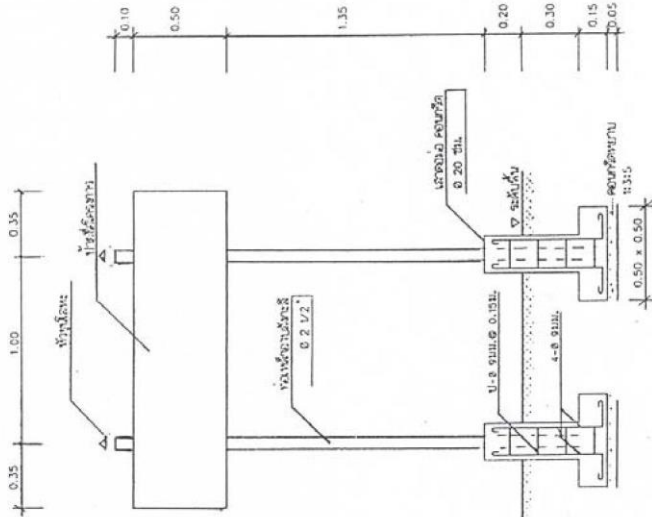

• ผู้จัดทำ: วิศวกรระบบน้ำเมืองไทย

แบบติดตั้งป้ายตามเงื่อนไขประกวด
หน้ากระดาษ 1 : 20

รายการประกอบแบบลงนามผู้ต่อใบสั่งไม่ผูกมัด	
1.	พื้นที่ดำเนินการขนาด 45.00x65.00 ม.
2.	เพิ่มพื้นที่พื้นที่ขุดอัดแข็ง โดยใช้ดินร่วนท้องถิ่น หรือดินลูกรังร่อน ทั้บริเวณจากถนนขยยะบุรีเสอย วิทยพิช ความหนาแน่นเฉลี่ยประมาณ 0.10 ม. การขุดอัดให้ขุดอัดให้เรียบสม่ำเสมอไม่เป็นแอ่งขังน้ำ แล้วโรยทับหน้าด้วยทรายหยาบประมาณ 1 ซม. และขุดอัดให้แน่นและเรียบอีกครั้งหนึ่ง
4.	โรยเส้นลมนวนพอลิเอสเตอร์ด้วยขาว ระยะตามแบบ
5.	จัดทำประตูขุดบ่อขนาดฐาน 1 คู พร้อมตาข่ายใบลอนด้านข้างรูปขนาดตามแบบ
6.	จัดหาอุปกรณ์แล้วลงลงบ่อ และล้างบ่อก่อน อย่างละ 1 ชุด
7.	ซีเมนต์ที่ใช้เป็นซีเมนต์ชนิดพิเศษถึง 6 ตัน
8.	จัดหาแท็งก์น้ำสำหรับบรรจุซีเมนต์โดยเฉพาะทำด้วยโลหะไฟเบอร์กลาส หรือ Polypropylene ขนาด 1000 ลิตร
9.	ก๊อกรุ่น และอะไหล่แท็งค์ เป็นโลหะแบบมาตรฐานของผลิตภัณฑ์มีน้ำ 1 ชุด ติดตั้งเสาโครงป้ายโครงการ ตามแบบ สำเนาบ่งให้ผู้ควบคุมงาน หรือเจ้าของพื้นที่ หรือกรมการตรวจการจ้าง เป็นผู้กำหนดขณะดำเนินการ

การกีฬาแห่งประเทศไทย

แบบร่าง		สถาปนิกชุด 7 คน แบบไม่ผูกมัด	
สถาปนิก	สถาปนิก	สถาปนิก	สถาปนิก
วิศวกร	วิศวกร	วิศวกร	วิศวกร
ช่างเทคนิค	ช่างเทคนิค	ช่างเทคนิค	ช่างเทคนิค
ผู้เขียน	ผู้เขียน	ผู้เขียน	ผู้เขียน
วันที่ 18/1/2544	วันที่ 18/1/2544	วันที่ 18/1/2544	วันที่ 18/1/2544
เลขที่ 18/1/2544		เลขที่ 18/1/2544	
หน้ากระดาษ 1 : 20		หน้ากระดาษ 1 : 20	

ประมาณราคากลาง สนามฟุตบอล 7 คน แบบไม่ปูหญ้า โครงการลานกีฬาอเนกประสงค์ระดับตำบล									
ลำดับ ที่	รายการ	จำนวน	หน่วย	ค่าวัสดุ		ค่าแรงงาน		ค่าวัสดุ/ รวมเป็นเงิน	หมายเหตุ
				หน่วยละ	รวมค่า	หน่วยละ	รวม		
ก.	งานก่อสร้าง								
1	ปรับพื้นที่เดิมพร้อมบดอัด	2,945	ม ²	-	-	7	20,615	20,615.00	
2	สินถม หนา 0.10 ม. พร้อมบดอัดแน่น	355	ม ³	56	19,880	40	14,200	34,080.00	
3	ลิตตั้งป้ายโครงการลานกีฬา	1	ชุด	1,500	1,500	500	500	2,000.00	
	รวมค่าวัสดุแรงงาน รายการที่ 1-3 เป็นเงิน							56,695.00	
4	ค่าอำนวยความสะดวก	6.5	"0					3,685.18	
5	กำไร	16	"0					9,071.20	
	รวมรายการที่ 1-5 เป็นเงิน							69,451.38	
6	ภาษี	7.96	"0					5,528.33	
	รวมงานก่อสร้างเป็นเงิน							74,979.71	
ข.	ครุภัณฑ์ลานกีฬา								
1	ประตูฟุตบอลพร้อมอุปกรณ์ขนาด 2.00 X 4.00	1	ชุด	-	-	-	-	15,000.00	
2	เสาวอลเลย์บอลแบบเคลื่อนที่ได้พร้อมตาข่าย	1	ชุด	-	-	-	-	3,500.00	
3	เสาทะกร้อแบบเคลื่อนที่ได้ พร้อมตาข่าย	1	ชุด	-	-	-	-	2,600.00	
4	ม้านั่งหินขัด ชนิดมีพนักพิง	6	ตัว	-	-	-	-	6,000.00	
5	แท็งค์น้ำดื่มสำเร็จรูปขนาดจุ 1,000ลิตรพร้อม	1	ชุด	-	-	-	-	5,500.00	
	รวมค่าครุภัณฑ์ลานกีฬาเป็นเงิน							32,600.00	
	รวมรายการ ก + ข เป็นเงิน							107,579.7	
	ปรับตัวเลขตามสำนักงานงบประมาณอนุมัติ							107,500.00	
ค.	ป้ายชื่อโครงการลานกีฬา	1	ป้าย					2,000.00	
	รวมเป็นเงินทั้งสิ้น (ก + ข + ค)							109,500.0	ตัวอักษร ผหนึ่งแสนห้าพันห้าร้อยบาท

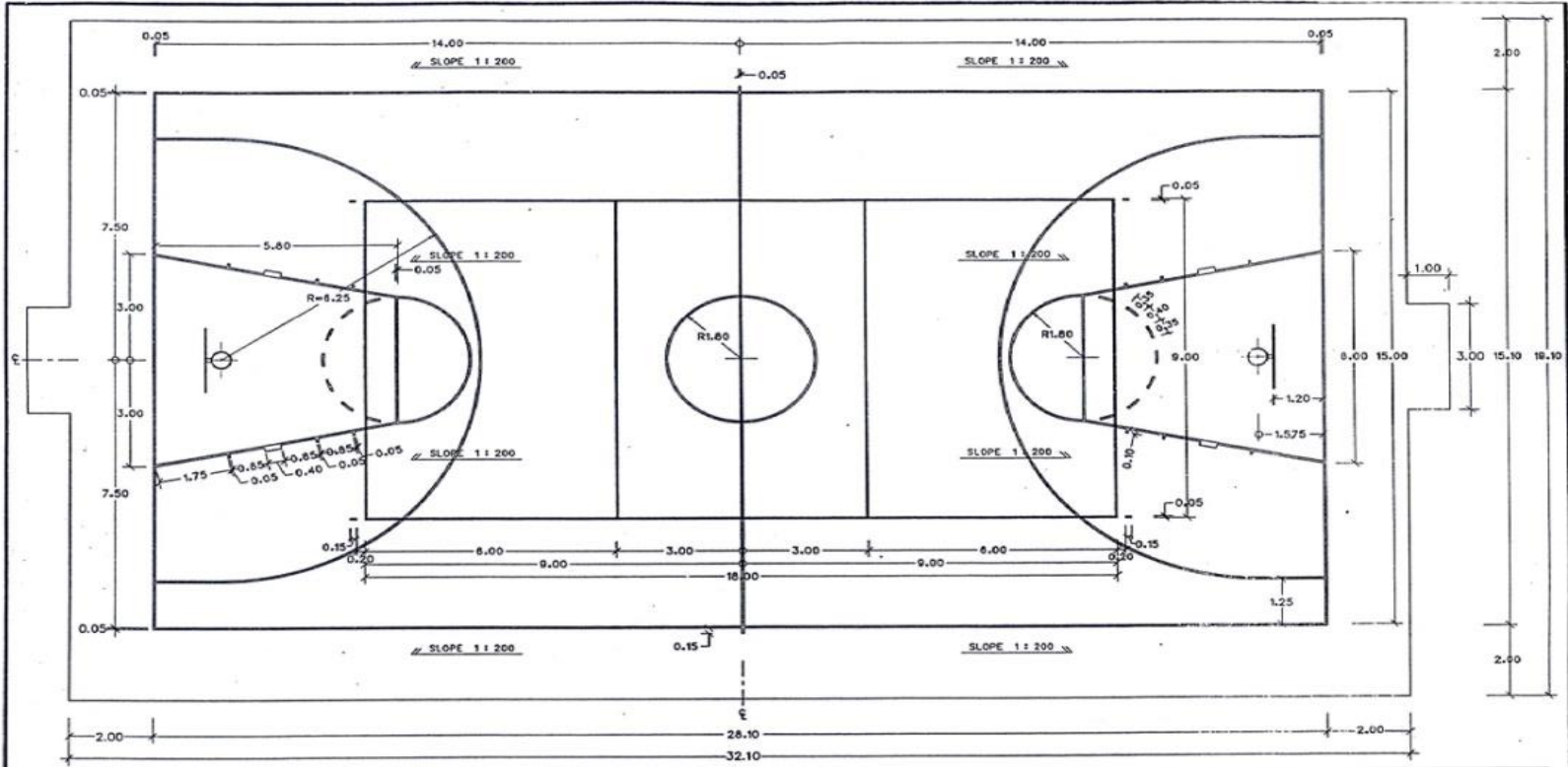

— เส้นสนามบาสเกตบอล
 - - - - - เส้นสนามวอลเลย์บอล

แปลนสนาม
 มาตรฐาน 1 : 100

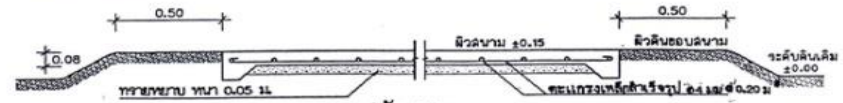

รูปตัดสนาม
 มาตรฐาน 1 : 20

การกีฬาแห่งประเทศไทย		สนามบาสเกตบอล	
แบบก่อสร้าง		สนามบาสเกตบอล	
สถาปนิก	ท.จ.ก.	พนักงาน	ท.จ.ก.
วิศวกรโยธา	ท.จ.ก.	ช่างเทคนิค	ท.จ.ก.
วิศวกรไฟฟ้า	ท.จ.ก.	ช่างเขียน	ท.จ.ก.
วิศวกรสุขาภิบาล	ท.จ.ก.	ช่างสำรวจ	ท.จ.ก.
ผู้เขียน	ท.จ.ก.	ช่างพิมพ์	ท.จ.ก.
วันที่ 18/1/2544		หมายเลขแบบ	B.0004/2544

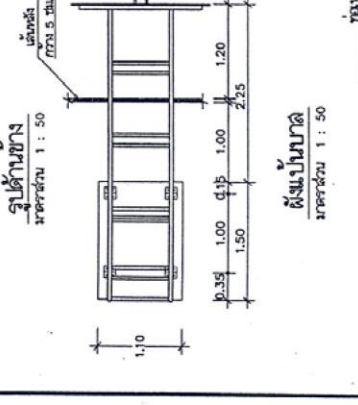
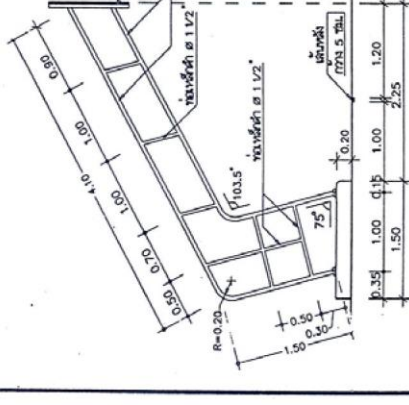
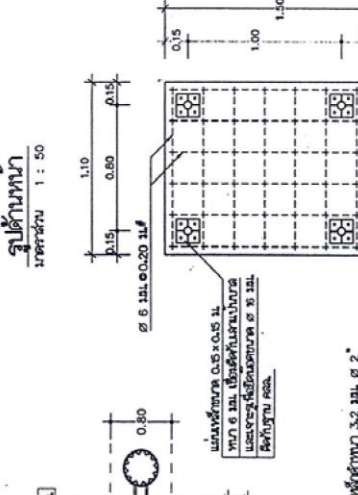
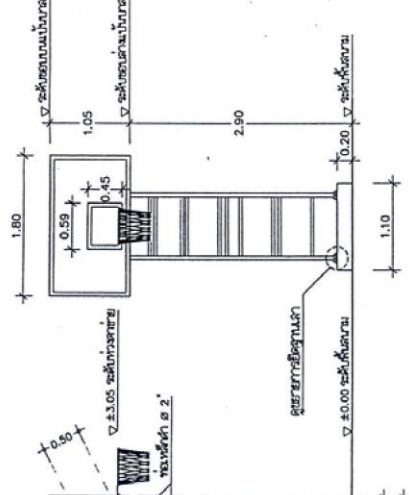
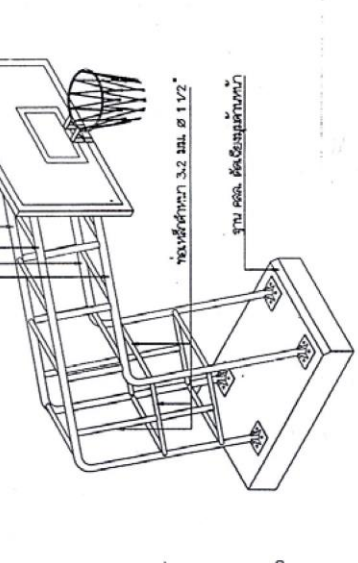
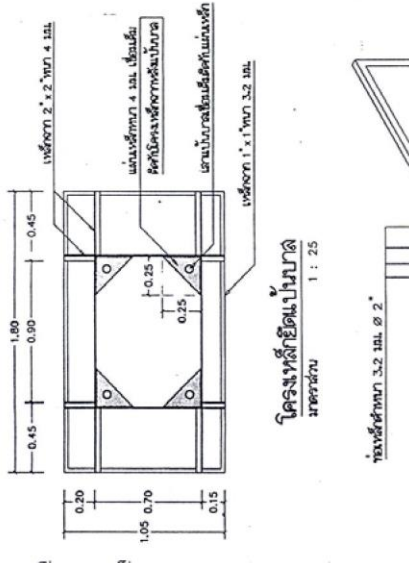

การกีฬาแห่งประเทศไทย

แบบขอรับ		อุปกรณ์		อุปกรณ์	
สมาชิก	สมาชิก	สมาชิก	สมาชิก	สมาชิก	สมาชิก
ชื่อสมาชิก	ชื่อสมาชิก	ชื่อสมาชิก	ชื่อสมาชิก	ชื่อสมาชิก	ชื่อสมาชิก
ชื่อสมาชิก	ชื่อสมาชิก	ชื่อสมาชิก	ชื่อสมาชิก	ชื่อสมาชิก	ชื่อสมาชิก
ชื่อสมาชิก	ชื่อสมาชิก	ชื่อสมาชิก	ชื่อสมาชิก	ชื่อสมาชิก	ชื่อสมาชิก
ชื่อสมาชิก	ชื่อสมาชิก	ชื่อสมาชิก	ชื่อสมาชิก	ชื่อสมาชิก	ชื่อสมาชิก
ชื่อสมาชิก	ชื่อสมาชิก	ชื่อสมาชิก	ชื่อสมาชิก	ชื่อสมาชิก	ชื่อสมาชิก
ชื่อสมาชิก	ชื่อสมาชิก	ชื่อสมาชิก	ชื่อสมาชิก	ชื่อสมาชิก	ชื่อสมาชิก
ชื่อสมาชิก	ชื่อสมาชิก	ชื่อสมาชิก	ชื่อสมาชิก	ชื่อสมาชิก	ชื่อสมาชิก

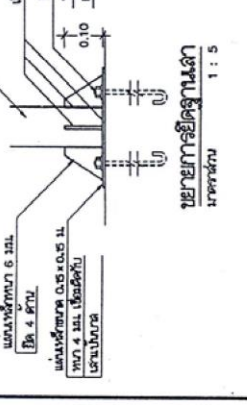
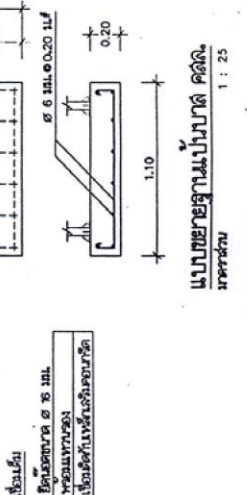

รายการประกอบแบบ

สนามบาสเกตบอล	แป้นบาสเกตบอล
<ol style="list-style-type: none"> 1. ปรับบดอัดชั้นดินเดิมให้เรียบแน่นสม่ำเสมอ 2. ทับหน้าด้วยทรายหยาบหนา 0.05 ม. บดอัดแน่น 3. เทคอนกรีต 1:2:4 ทึบที่ขนาด 19.10x3.2x10 ม. หนา 0.08 ม. 4. เติริมเหล็กตะแกรงเหล็กเส้นรั้วรูป ๑4 มม.๑.20 ม. # 5. ผิวพื้นลานคอนกรีตให้ใช้ปูนทรายละเอียดเรียบ 6. ดินเลนสนามบาสเกตบอล แดงหรือน้ำเงินเข้ม, สนามวอลเลย์บอลด้วยสีเหลือง 7. ขนาดตามแบบ สีที่ใช้ให้ใช้น้ำมันชนิดที่มีความคงทนต่อสภาพ 8. ดินพ้อกาฬ ใช้อ้อง TOA หรือ PAMASTIC หรือเทียบเท่า 9. ติดตั้งแป้นบาสเกตบอล ชนิดโครงเหล็กเคลื่อนที่ได้ตามแบบ 1 คู่ 10. จัดทำลวดลายลวดลายตามแบบ พร้อมระบาย 1 ชุด 11. จัดทำลวดลายหรือ ตามแบบ พร้อมระบาย 1 ชุด (ไม่เติลสนาม หากจะใช้แข็งขึ้นให้ตีด้วยเทปกระดาษเป็นตารางไป) 12. จัดทำที่นั่งเป็นไม้ทึบชนิด ชนิดมีพนักพิง 6 ตัว 13. จัดหาแท็งก์น้ำสำหรับบรรจุน้ำดื่มโดยเฉพาะทำด้วยโลหะ , โฟมเออร์กลาส หรือ Polypropylene ขนาด 1000 ลิตร พร้อมก๊อกน้ำ และขาตั้งแท็งก์ 14. เป็นโลหะขนาดมาตรฐานของผลิตภัณฑ์น้ำ 1 ชุด 	<ol style="list-style-type: none"> 1. แป้นบาส ทำจากวัสดุไม้เนื้อแข็งเข้าเส้น หนา 20 มม. ขอบยึดด้วยเหล็กฉากโดยรอบ(หรือแป้นบาสสำเร็จรูปดูรายละเอียด ข้อ 8) 2. ขนาดของแป้นบาสต้องมีขนาดกว้าง 1.80 ม. และแนวตั้ง 1.05 ม. โดยมือของแป้นบาสต้องยื่นออกมา 2.90 ม. หรือตามมาตรฐานของผลิตภัณฑ์ 3. ผิวหน้าของแป้นบาสต้องเรียบทาสีเขียวเข้มของแป้นบาส กว้าง 5 ซม. 4. ขนาดของรูปสี่เหลี่ยมผืนผ้าหลังทาสีทึบด้านของแป้นบาส กว้าง 45 ซม. ยาว 59 ซม. เส้นขอบเป็นสีขาวกว้าง 5 ซม.ตามแนวทแยงซ้ายขวา เป็นแบบมาตรฐานสำเร็จรูป เมื่อติดตั้งแล้วดูจากระดับพื้นสนาม 3.05 ม. 5. โครงเหล็กทำจากวัสดุ ท่อเหล็กดำ หนา 3.2 มม. Ø 1 1/2" , 2" 6. ฐานแป้นบาสคอนกรีตเสริมเหล็ก ขนาด ๒0 x ๒50 ม. หนา 0.20 ม. ตามแบบ 7. กรณีใช้แป้นบาสสำเร็จรูปให้ใช้ผลิตภัณฑ์ของบริษัท FBT , GRAND SPORT หรือคุณภาพเทียบเท่า

การกีฬาแห่งประเทศไทย

แบบจัดพิมพ์		สนามบาสเกตบอล	
สนามกีฬา	สนามกีฬา	ผู้จัดทำแบบ	ผู้จัดทำแบบ
ชื่อสนามกีฬา	ชื่อสนามกีฬา	ชื่อผู้จัดทำแบบ	ชื่อผู้จัดทำแบบ
วันที่	วันที่	เลขที่แบบ	เลขที่แบบ
23/03/44		๑๐๐๔/๒๕๔๔	๓/6

ประมาณราคากลาง สนามบาสเกตบอล โครงการลานกีฬาอเนกประ								สงค์ระดับตำบล	
ลำดับที่	รายการ	จำนวน	หน่วย	ค่าวัสดุ		ค่าแรงงาน		ค่าวัสดุ/ รวมเป็นเงิน	หมายเหตุ
				หน่วย	รวม ค่า	หน่วย	รวม		
ก.	งานก่อสร้าง								
1	งานปรับพื้นที่พร้อมบดอัด	1.8	-	-	-	-	-	4,500.00	
2	ทรายหยาบ หนา 5 ซม.	31	ม ²	235	7,285	39	1,208	8,494.00	
3	คอนกรีต 1:2:4 หนา 8 ซม.	45	ม ³	1,172	52,740	288	12,960	65,700.00	
4	เหล็กเสริมตะแกรง ขนาด 6 มม. @	610	ม ²	30	18,300	10	6,100	24,400.00	
5	ดีแรงแสนาม	1.8	-	-	-	-	-	5,000.00	
6	ติดตั้งป้ายโครงการลานกีฬา	1	ชุด	1,500	1,500	500	500	2,000.00	
	รวมค่าวัสดุแรงงาน รายการที่ 1-6							110,094.00	
7	ค่าอำนวยความสะดวก	6.5	"0					7,156.11	
8	กำไร	16	"0					17,615.04	
	รวมรายการที่ 1-8 เป็นเงิน							134,865.15	
9	ภาษี	7.96	"0					10,735.27	
	รวมงานก่อสร้างเป็นเงิน							145,600.42	
ข.	ครุภัณฑ์ลานกีฬา								
1	ชุดแป้นบาสเกตบอล ขนาด	1	คู่	-	-	-	-	27,200.00	
2	เสาวอลเลย์บอลแบบเคลื่อนที่ได้	1	ชุด	-	-	-	-	3,500.00	
3	เสาคู่กร้อแบบเคลื่อนที่ได้ พร้อมตา	1	ชุด	-	-	-	-	2,600.00	
4	แท็งค์น้ำดื่มสำเร็จรูปขนาดจ 1,000	1	ชุด	-	-	-	-	5,500.00	
5	ม้านั่งหินขัด ชนิดมีพนักพิง	6	ตัว	-	-	-	-	6,000.00	
	รวมค่าครุภัณฑ์ลานกีฬาเป็นเงิน							44,800.00	
	รวมรายการ ก + ข เป็นเงิน							190,400.42	
	ปรับตัวเลขตามสำนักงบประมาณ							190,400.00	
ค.	ป้ายชื่อโครงการลานกีฬา	1	ป้าย					2,000.00	
	รวมเป็นเงินทั้งสิ้น (ก + ข + ค)							192,400.00	

ตัวอักษร (หนึ่งแสนเก้าหมื่น

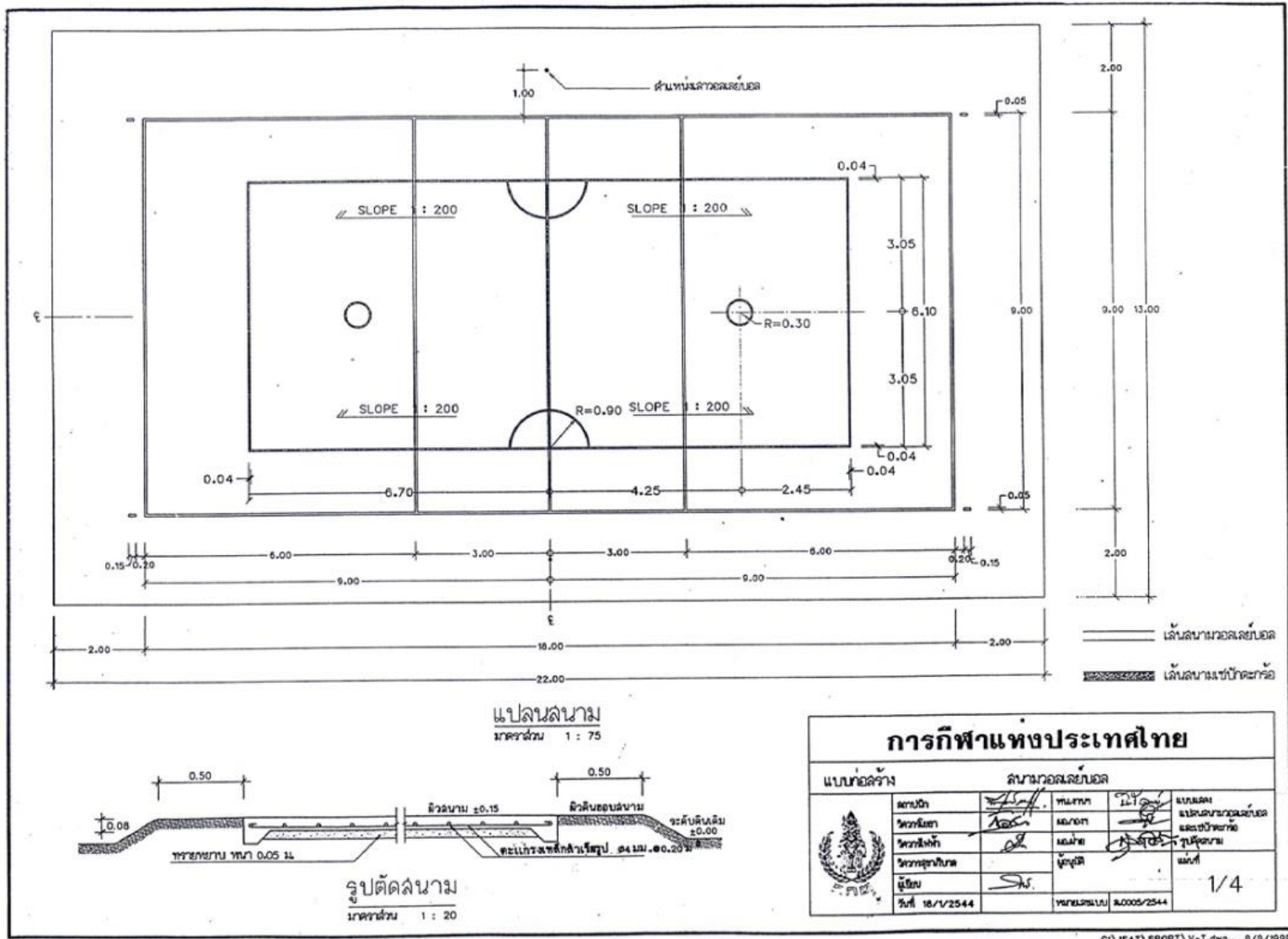

แปลนสนาม
มาตรฐาน 1 : 75

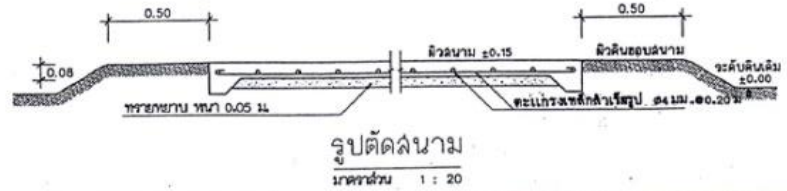

รูปตัดสนาม
มาตรฐาน 1 : 20

แบบก่อสร้าง		สนามวอลเลย์บอล	
สถาปนิก	<i>[Signature]</i>	ทนาย	<i>[Signature]</i>
วิศวกรโยธา	<i>[Signature]</i>	ช่างภาพ	<i>[Signature]</i>
วิศวกรไฟฟ้า	<i>[Signature]</i>	ช่างเขียน	<i>[Signature]</i>
วิศวกรสุขาภิบาล	<i>[Signature]</i>	ผู้ควบคุม	<i>[Signature]</i>
ผู้เขียน	<i>[Signature]</i>	หมายเลขแบบ	ส.0005/2544
วันที่ 18/1/2544			

ส.ก.พ.
ส.ก.พ.
ส.ก.พ.
ส.ก.พ.
ส.ก.พ.

แปลนสนามวอลเลย์บอล และซีพีทศกชอ
รูปตัดสนาม
แผ่นที่ 1/4

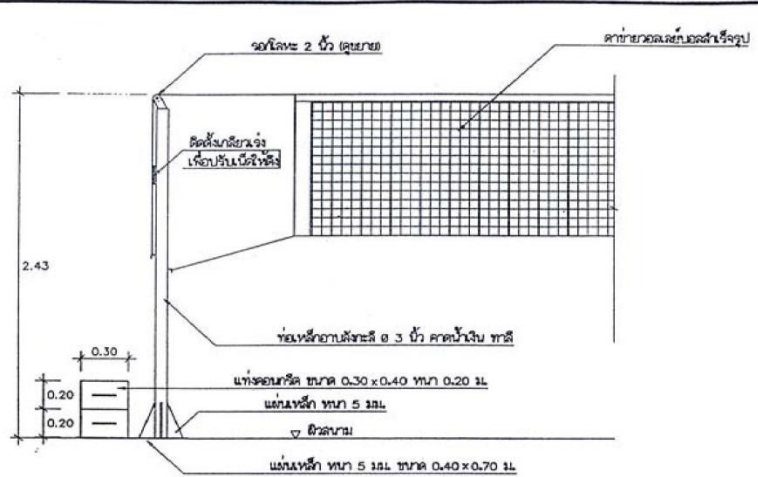

รูปदानเสาลวอลเลย์บอล
มาตราส่วน 1 : 25

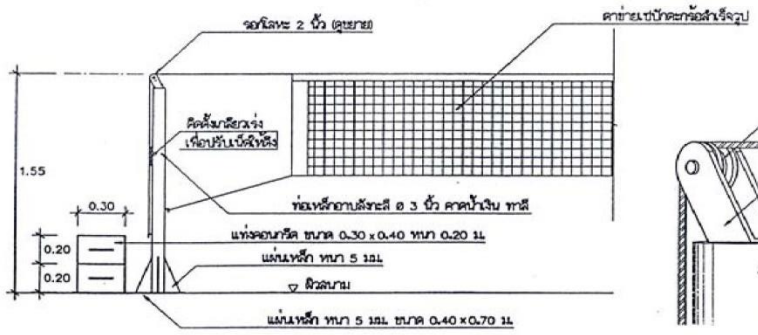

รูปदानเสาลวอลเลย์บอล
มาตราส่วน 1 : 25

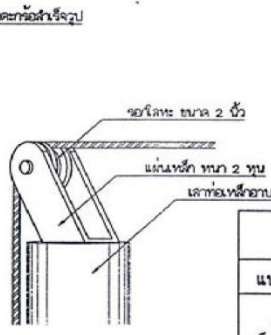

แบบขยายรอยโลหะ

- รายการประกอบแบบสนามวอลเลย์บอล**
1. ปรับบดอัดชั้นดินเดิมให้เรียบแน่นสม่ำเสมอ
 2. ทับหน้าด้วยทรายหยาบหนา 0.05 ม. บดอัดแน่น
 3. เทคอนกรีต 1:2:4 เสริมเหล็ก พื้นทีขนาด 13.00x22.00 ม. หนา 0.08 ม. เสริมเหล็กตะแกรงเหล็กฉีกรูป ๒4 มม. ๑๐.20 ม^๒
 4. ผิวพื้นลานคอนกรีตให้ใช้ปูนทรายละเอียดขัดเรียบ
 5. ติดเส้นสนามวอลเลย์บอลด้วยสี แดงหรือน้ำเงินเข้ม, ลงนามตะกร้อ ด้วยสีเหลือง ขนาดตามแบบ สีที่ใช้ให้ใช้สีน้ำมันชนิดที่มีความคงทนต่อสภาพดินฟ้าอากาศ ใช้ของ TOA หรือ PAMASTIC หรือเทียบเท่า
 6. จัดทำเสาบอลเลย์บอล ตามแบบ พร้อมเสาชาย 1 ชุด
 7. จัดทำเสาตะกร้อ ตามแบบ พร้อมเสาชาย 1 ชุด
 8. จัดทำที่นั่งเบาะนั่งติด ชนิดมีพนักพิง 6 ตัว
 9. จัดทำแท่งน้ำสำหรับบรรจุน้ำดื่มโดยเฉพาะทำด้วยโลหะ ไทเบอร์กลาส หรือ Polypropylene ขนาด 1000 ลิตร พร้อมมือก้าน และขาตั้งแท่ง ๑ เป็นโลหะขนาดมาตรฐานของผลิตภัณท์นั้นๆ 1 ชุด

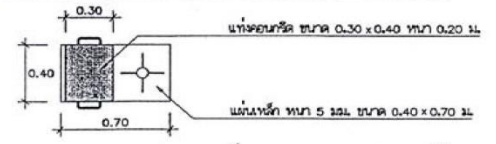

แบบสนามวอลเลย์บอล และเซปักตะกร้อ
มาตราส่วน 1 : 25

การกีฬาแห่งประเทศไทย

แบบก่อสร้าง อุปกรณ์สนาม

สถาปนิก		ทนาย		แบบแปลน
วิศวกรโยธา		ช่างเทคนิค		แบบขยายและรายละเอียด
วิศวกรไฟฟ้า		ช่างเขียน		แบบขยายและช่างเทคนิค
วิศวกรสุขาภิบาล		ช่างสำรวจ		แผนที่
ผู้เขียน				2/4
วันที่ 18/1/2544		หมายเลขแบบ	10005/2544	

แห่งประเทศไทย

งานประเมินราคา กองโยธาและการช่าง ฝ่ายสถานีกีฬาและบริการ การกีฬา

งานก่อสร้างสนามวอลเลย์บอล โครงการลานกีฬาอเนกประสงค์ระดับตำบล								วันที่ 28 มิถุนายน 2549		แผนที่
ลำดับ งานที่	รายการ	จำนวน	หน่วย	ค่าวัสดุ		ค่าแรงงาน		ค่าวัสดุ/ รวมเป็น	หมายเหตุ	
				หน่วย	รวมค่าวัสดุ	หน่วยละ	รวม			
1	ปรับพื้นที่พร้อมบดอัดแน่นดินเดิม	286	ม ²	-	-	50.00	14,300.00	14,300.00		
2	ดินกบดอัดแน่นรอบสนาม	7	ม ²	220.00	1,540.00	70.00	490.00	2,030.00		
3	ทรายหยาบพร้อมบดอัดแน่น	18	ม ³	350.00	6,300.00	70.00	1,200.00	7,500.00		
4	คอนกรีต 1:2:4	25	ม ³	2,550.00	63,750.00	300.00	7,500.00	71,250.00		
5	ไม้แบบ	6	ม ²	250.00	1,500.00	70.00	420.00	1,920.00		
6	ตะแกรงเหล็กสำเร็จรูปขนาด 04 มม.@	286	ม ²	40.00	11,440.00	5.00	1,430.00	12,870.00		
7	ดีเน้นสนาม	2	สนาม	1,500.00	3,000.00	-	-	3,000.00		
8	เสาวอลเลย์บอลแบบเคลื่อนที่ได้พร้อมตา	1	ชุด	15,500.00	15,500.00	-	-	15,500.00		
9	เสาตะกร้อแบบเคลื่อนที่ได้พร้อมตาข่าย	1	ชุด	6,500.00	6,500.00	-	-	6,500.00		
10	โครงรับป้ายพร้อมป้ายชื่อโครงการลาน	1	ชุด	5,500.00	5,500.00	-	-	5,500.00		
	รวมค่าวัสดุแรงงาน รายการที่ 1-10 เป็น							140,430.00		
11	1^01011? 1.2605 (เงินล่วงหน้า 15 ⁰ 11 7"							36,582.02		
	รวมค่าก่อสร้างเป็นเงินทั้งสิ้น							177,012.0		
	ปริญญ์ตัวเลข							175,000.0		
				ตัวอักษร (หญิงแสงเจ็ดหาสิบ						
ผู้ ประ	(นางสาวรัชณี น้อยคำสิน) (นายสมชาย เฉลิม ราษฎร์)			(นายโตม ภูมิดิษฐ์)			(นายอุจิน โปธิพานิช)			
			หัว	หน้างานสำรวจ ออกแบบและ			ผู้อำนวยการกองวิศวกรรมและ			

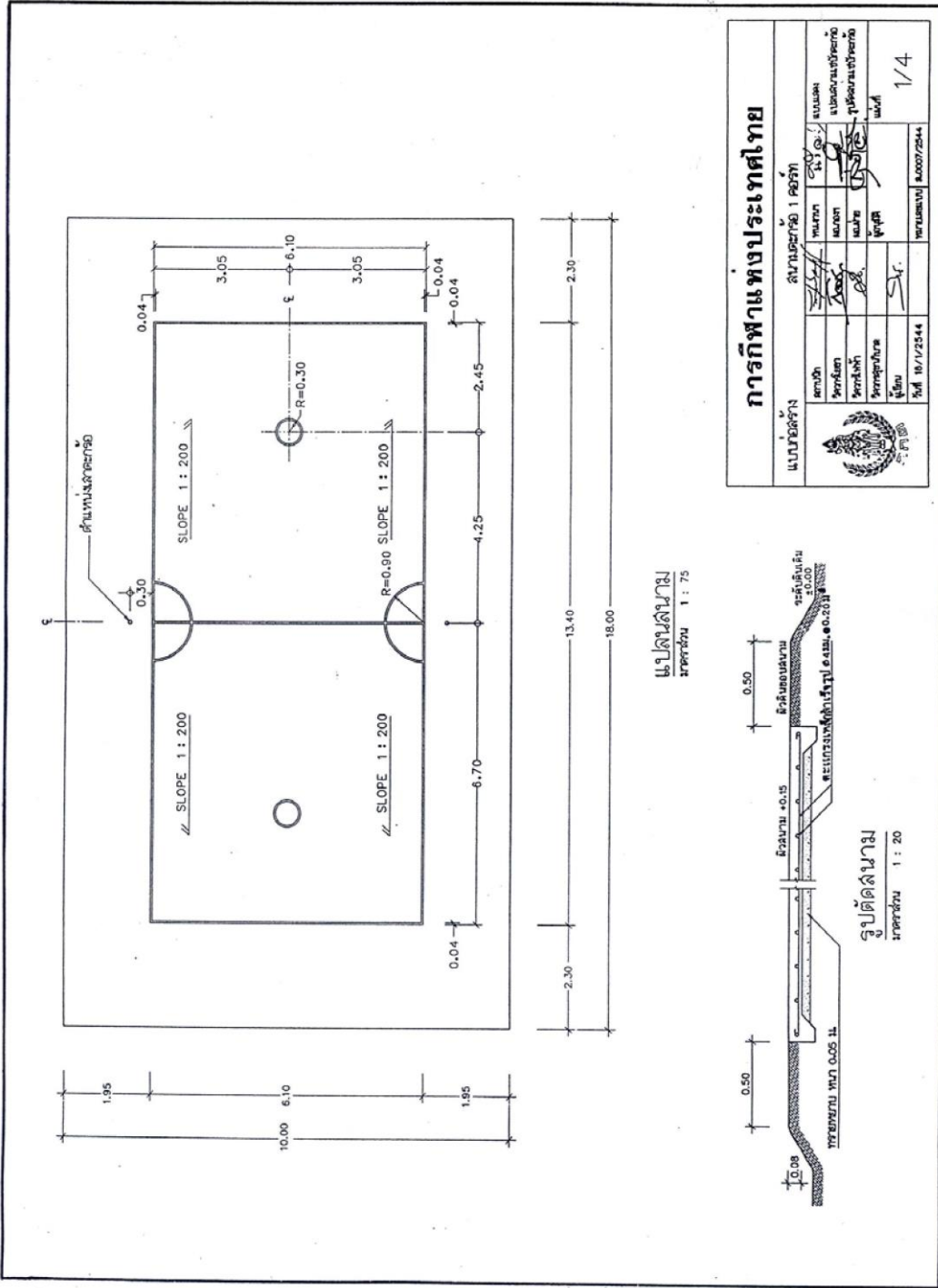

แบบผังสนาม
มาตราส่วน 1 : 75

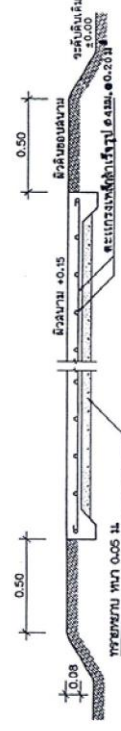

รูปตัดสนาม
มาตราส่วน 1 : 20

การกีฬาแห่งประเทศไทย

แบบก่อสร้าง		สนามกีฬา 1 ครุฑ	
สถาปนิก	ผู้ควบคุมงาน	วิศวกร	ผู้เขียน
ประจักษ์	ประจักษ์	ประจักษ์	ประจักษ์
ประจักษ์	ประจักษ์	ประจักษ์	ประจักษ์
ประจักษ์	ประจักษ์	ประจักษ์	ประจักษ์
วันที่ 10/12/2544	หน้า 1	รวมหน้าไป 1	รวมหน้าไป 1
			1/4

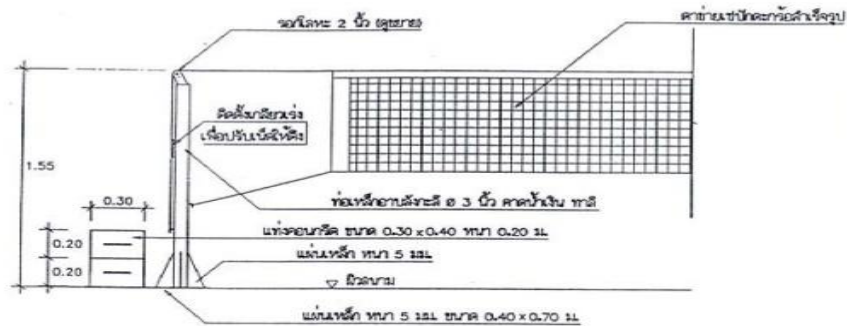

รูปด้านเสาเซปติกตะกร้อ
หน้าครึ่ง 1 : 25

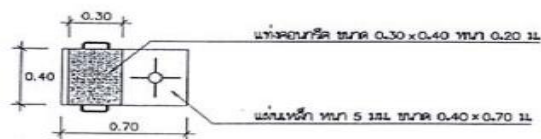

แปลนฐานเสาเซปติกตะกร้อ
หน้าครึ่ง 1 : 25

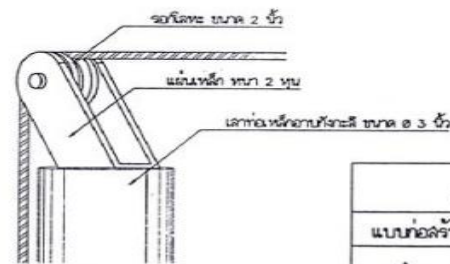

แบบขยายรอยโลหะ

รายการประกอบแบบลานามเซปติกตะกร้อ

1. ปรับระดับชั้นดินเดิมให้เรียบแน่นสม่ำเสมอ
2. ทับหน้าด้วยทรายหยาบหนา 0.05 ม. บดอัดแน่น
3. เทคอนกรีต 1:2:4 เสิร์มเหล็ก พื้นที่มีขนาด 10.00x18.00 ม. หนา 0.08 ม. เสิร์มเหล็กตะแกรงเหล็กเส้นจูป ๑๔ มม. ๑๐.๒๐ม^๒
4. ผิวพื้นลานคอนกรีตให้ใช้ปูนทรายละเอียดจัดเรียบ
5. ตีเส้นลานมตะกร้อด้วยสีเหลือง ขนาดตามแบบ สีที่ใช้ให้ใช้สีน้ำมันชนิดที่มีความคงทนต่อสภาพดินฟ้าอากาศ ใช้ของ TOA หรือ PAMASTIC หรือเทียบเท่า
6. จัดทำเสาตะกร้อ ตามแบบ พร้อมค้ำยัน 1 ชุด
7. จัดหาที่นั่งเป็นไม้ทึบชนิด ชนิดมีพนักหึ่ง 6 ตัว
8. จัดหาแท่งค้ำน้ำสำหรับบรรจุน้ำดื่มโดยเฉพาะทำด้วยโลหะ หรือไฟเบอร์กลาส หรือ Polypropylene ขนาด 1000 ลิตร พร้อมก๊อกน้ำ และขาตั้งแท่งค้ำเป็นโลหะขนาดมาตรฐานของผลิตภัณฑ์น้ำ 1 ชุด

การกีฬาแห่งประเทศไทย

แบบก่อสร้าง		อุปกรณ์ประจำลาน	
สถาปนิก	วิศวกร	ท.ก.ก.	ท.ก.ก.
วิศวกรโยธา	วิศวกรไฟฟ้า	ท.ก.ก.	ท.ก.ก.
วิศวกรสุขาภิบาล	ผู้เขียน	ท.ก.ก.	ท.ก.ก.
วันที่ 18/1/2544		ท.ก.ก.ท.ท.ท.	ท.ก.ก.ท.ท.ท.

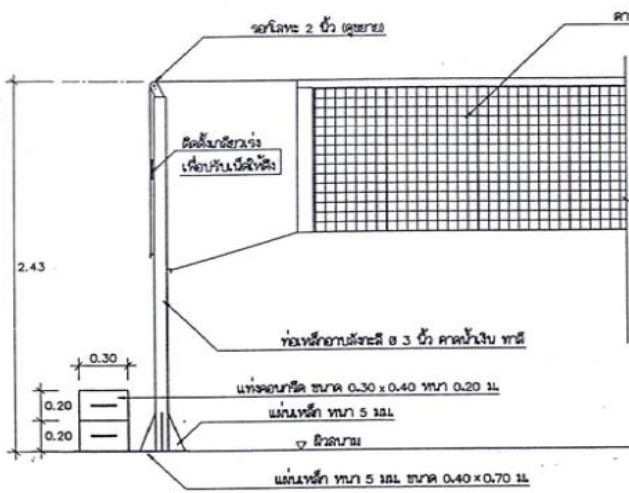

รูปด้านเสาอลเลย์บอล
มาตราส่วน 1 : 25

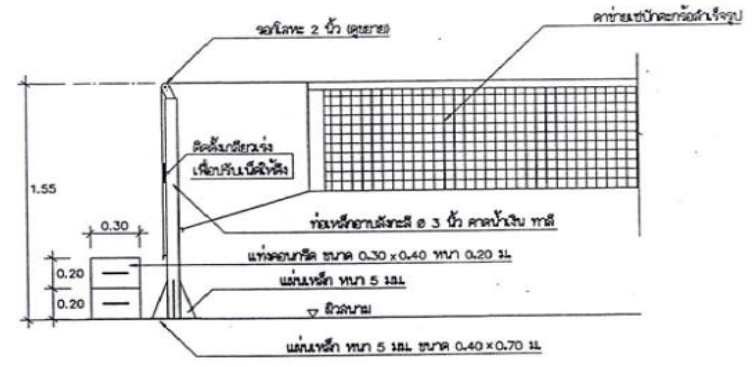

รูปด้านเสาเซปักตะกร้อ
มาตราส่วน 1 : 25

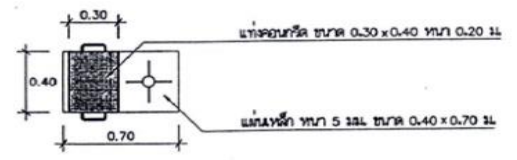

แปลนฐานเสาอลเลย์บอล และเซปักตะกร้อ
มาตราส่วน 1 : 25

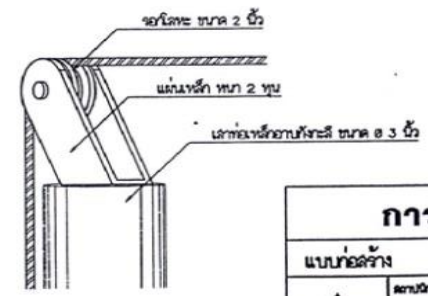

แบบขยายรอยโลหะ

การกีฬาแห่งประเทศไทย				
แบบก่อสร้าง	อุปกรณ์ประจำสนาม			
	สถาปนิก	ทนาย	ช่างเขียน	แบบแปลน
วิศวกรโยธา	ทนาย	ช่างเขียน	แบบขยายเสาอลเลย์บอล	
วิศวกรไฟฟ้า	ช่างเขียน	ช่างเขียน	แบบขยายเสาเซปักตะกร้อ	
วิศวกรสุขาภิบาล	ช่างเขียน	ช่างเขียน	แบบแปลน	
ผู้เขียน	ช่างเขียน	ช่างเขียน	แบบแปลน	4/5
วันที่ 18/1/2544	ทนาย	ช่างเขียน	ช่างเขียน	

ราคากลาง

งานประเมินราคา กองโยธาและการช่าง ฝ่ายสถานกีฬาและบริการ การกีฬาแห่งประเทศไทย กระทรวงการ
ท่องเที่ยวและกีฬา

งานก่อสร้างสนามตะกร้อ 1 คอร์ท โครงการก่อสร้างลานกีฬา					วันที่30เมษายน 2547			แผ่นที่ 1/1		
ลำดับที่	รายการ	จำนวน	หน่วย	ค่าวัสดุ		ค่าแรงงาน		ค่าวัสดุ/ รวมเป็น	หมายเหตุ	
				หน่วยละ	รวมค่าวัสดุ	หน่วยละ	รวม			
1	ปรับพื้นที่พร้อมบดอัดแน่นดินเดิม	187	ตร.ม.	-	-	15.00	2,805.00	2,805.00		
2	ทรายหยาบพร้อมบดอัดแน่น	11	ลบ.	300.00	3,300.00	70.00	770.00	4,070.00		
3	คอนกรีต 1:2:4	15	ลบ.	2,180.0	32,700.00	290.00	4,350.00	37,050.00		
4	ไม้แบบ	5	ตร.ม.	170.00	850.00	70.00	350.00	1,200.00		
5	ตะแกรงเหล็กสำเร็จรูป ขนาด 0 4 มม.	180	ตร.ม.	26.00	4,680.00	-	-	4,680.00		
6	สินถมบดอัดแน่นรอบสนาม	5	ตร.ม.	120.00	600.00	70.00	350.00	950.00		
7	ตีเม้นสนาม	1	сна	1,500.0	1,500.00	รวมค่าแรง		1,500.00		
8	เสาตะกร้อแบบเคลื่อนที่ พร้อมตาข่าย	1	ชุด	2,600.0	2,600.00	รวมค่าแรง		2,600.00		
รวมค่าวัสดุแรงงานรายการที่ 1-8 เป็น								54,855.0		
								14,158.08		
รวมค่าก่อสร้างเป็นเงินทั้งสิ้น								69,013.08		
ปรับตัวเลข				ตัวอักษร (หกหมื่นเก้าพันบาท				69,000.0		
ผู้ประมาณราคา..... (นายสมชาย เฉลิมราษฎร์) วิศวกรโยธา3				(นายวีระพันธ์ สร้อยสนธิ) หัวหน้างานประเมินราคา				(นายอุจิน ไพธิพูนิช) ผู้อำนวยการกองโยธาและการ		

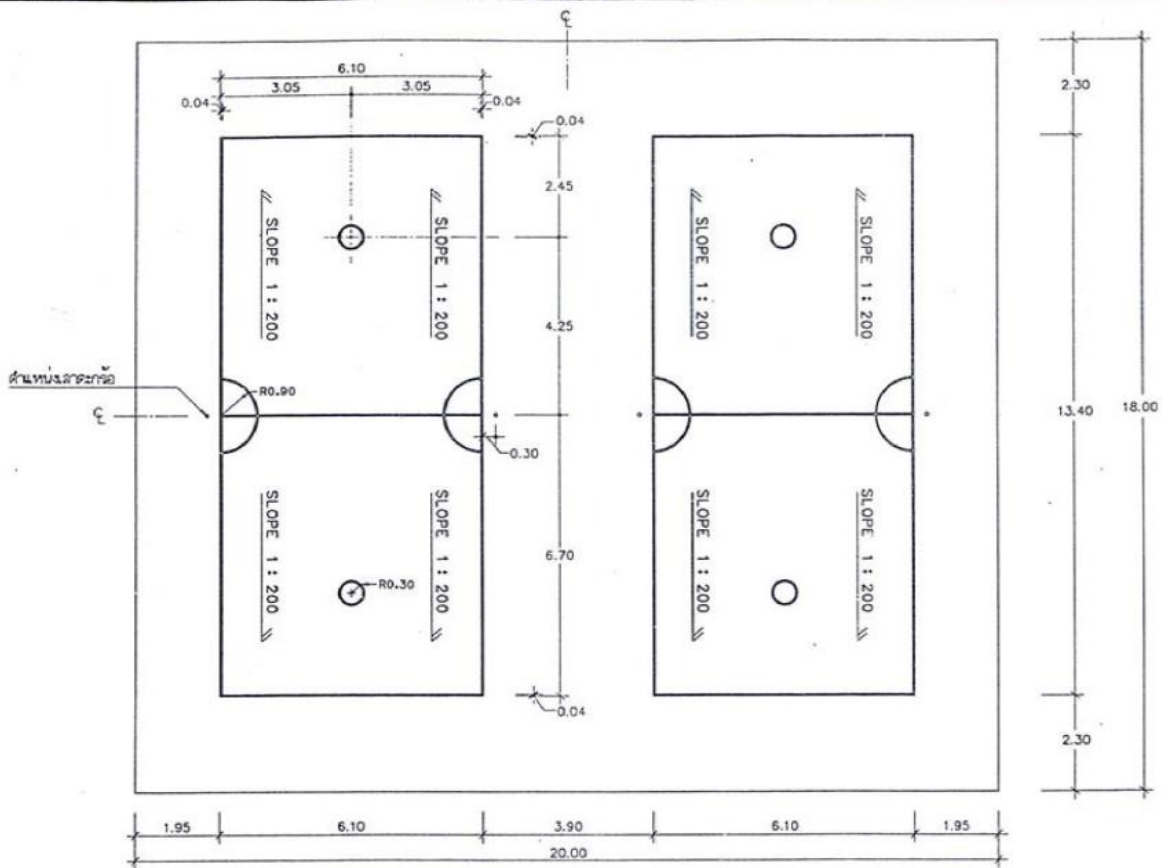

แปลนสนาม
มาตราส่วน 1 : 100

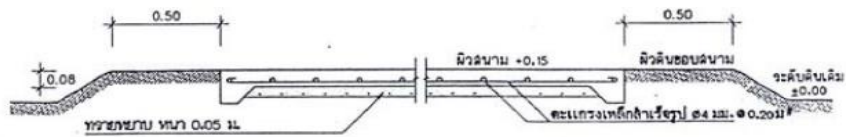

รูปตัดสนาม
มาตราส่วน 1 : 20

การกีฬาแห่งประเทศไทย

แบบก่อสร้าง

สนามตะกร้อ 2 คอร์ท

	สถาปนิก	<i>[Signature]</i>	ทนาย	<i>[Signature]</i>	งบประมาณ แปลนสนามตะกร้อ รูปตัดสนามตะกร้อ
	วิศวกร	<i>[Signature]</i>	ช่างเขียน	<i>[Signature]</i>	
	วิศวกรควบคุม	<i>[Signature]</i>	ผู้เขียน	<i>[Signature]</i>	แผ่นที่ 1/4
	วันที่	18/1/2544	พิกัดแบบ	20006/2544	

ราคากลาง

งานประเมินราคา กองโยธาและการช่าง ฝ่ายสถานีกีฬาและบริการ การกีฬาแห่งประเทศไทย กระทรวงการท่องเที่ยวและกีฬา

งานก่อสร้างสนามตะกร้อ 2 คอร์ท โครงการก่อสร้างลานกีฬา					วันที่30เมษายน 2547			แผ่นที่ 1/1	
ลำดับ ที่	รายการ	จำนวน	หน่วย	ค่าวัสดุ		ค่าแรงงาน		ค่าวัสดุ/ รวมเป็น	หมายเหตุ
				หน่วย	รวมค่า	หน่วยละ	รวม		
1	ปรับพื้นที่พร้อมบดอัดแน่นดินเดิม	365	ตร.ม.	-	-	15.00	5,475.00	5,475.00	
2	ทรายหยาบพร้อมบดอัดแน่น	22	ลบ.ม.	300.00	6,600.00	70.00	1,540.00	8,140.00	
3	คอนกรีต 1:2:4	29	ลบ.ม.	2,180.00	63,220.00	290.00	8,410.00	71,630.00	
4	ไม้แบบ	6	ตร.ม.	170.00	1,020.00	70.00	420.00	1,440.00	
5	ตะแกรงเหล็กสำเร็จรูป ขนาด 0 4	360	ตร.ม.	26.00	9,360.00	-	-	9,360.00	
6	สินถมบดอัดแน่นรอบสนาม	7	ตร.ม.	120.00	840.00	70.00	490.00	1,330.00	
7	ตีเม้นสนาม	2	สนาม	1,500.00	3,000.00	รวมค่าแรง		3,000.00	
8	เสาตะกร้อแบบเคลื่อนที่ พร้อมตาข่าย	2	ชุด	2,600.00	5,200.00	รวมค่าแรง		5,200.00	
รวมค่าวัสดุแรงงานรายการที่ 1-8 เป็นเงิน								105,575.00	
								27,248.91	
รวมค่าก่อสร้างเป็นเงินทั้งสิ้น								132,823.9	
ปรับตัวเลข				ตัวอักษร (หนึ่งแสนสามหมื่นสองพัน				132,800.	
ผู้ประมาณราคา									
(นายสมชาย เฉลิมราษฎร์) วิศวกรโยธา3				(นายวีระพันธ์ สร้อยสนธิ) หัวหน้างานประเมินราคา				(นายอุจิน ไพธิพูนิช) ผู้อำนวยการกองโยธาและ	

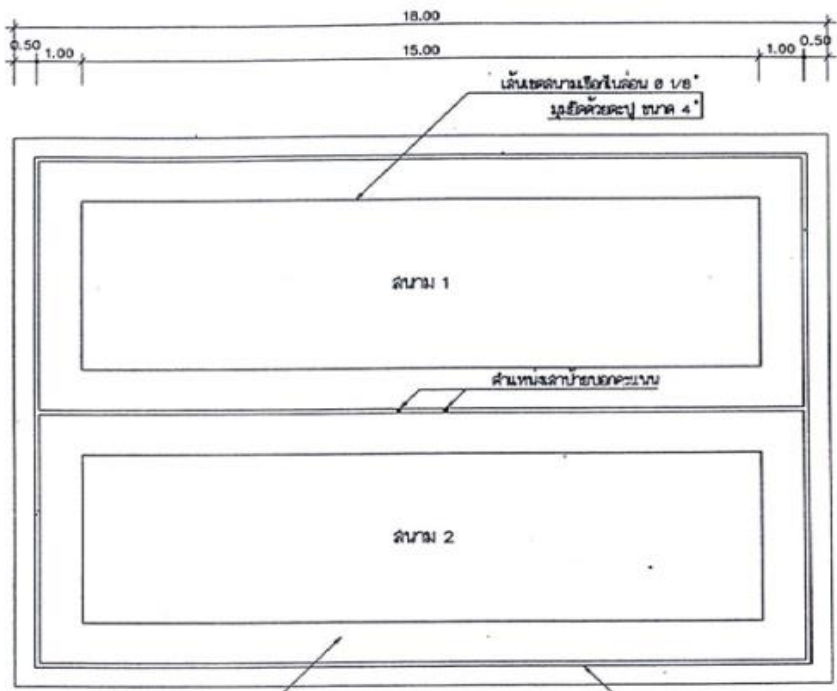

พื้นสนามที่ไว้เป็น
พื้นลูกรังขนาด 5 ซม.

แปลนลาน
มาตราส่วน 1 : 100

ขอบสนามทำด้วย
ไม้เนื้อแข็งขนาด
ขนาด 4" x 4"

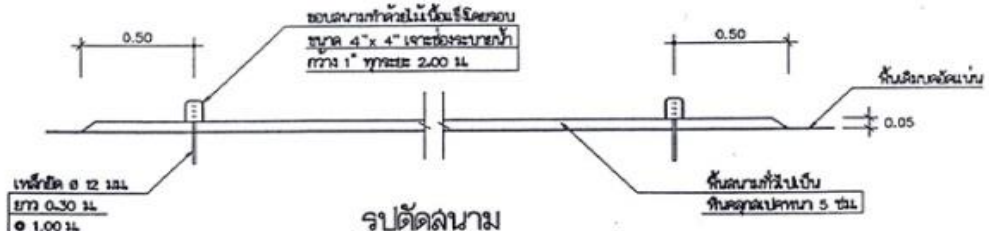

รูยึดด้วยตะปู
ขนาด 4" x 4" ระยะระหว่างรู
ทุก 1" ระยะ 2.00 ม.

พื้นผิวคอนกรีต

พื้นสนามที่ไว้เป็น
พื้นลูกรังขนาด 5 ซม.

รูปตัดลาน
มาตราส่วน 1 : 20

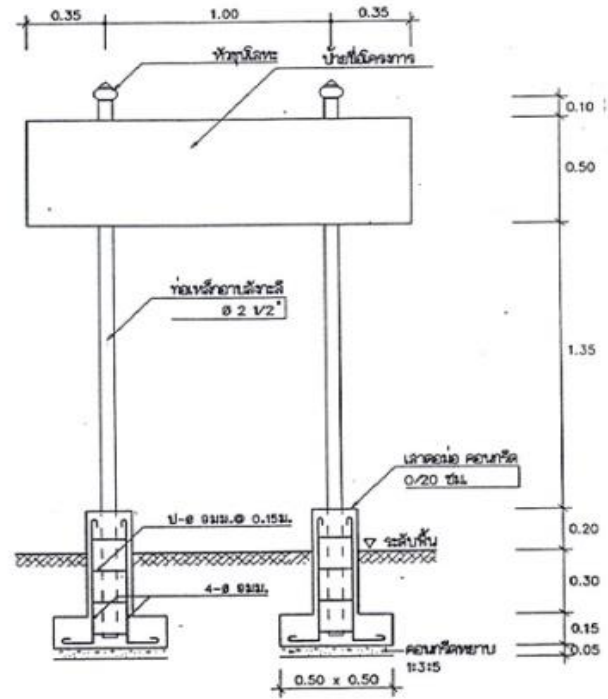

• ปูลาดหน้าไม้ัดสวนรอบป้ายโครงกา

แบบติดตั้งป้ายลานอเนกประสงค์
มาตราส่วน 1 : 20

การกีฬาแห่งประเทศไทย			
แบบก่อสร้าง		สนามบดอง 2 คอร์ท	
สถาปนิก	วิศวกรโยธา	ทนาย	แบบแปลน
วิศวกรไฟฟ้า	วิศวกรสุขาภิบาล	ผู้เขียน	ผู้ควบคุม
วันที่ 18/1/2544		หมายเลขแบบ	เลขที่ 0008/2544
			หน้า 1 / 3

รายการประกอบแบบลงแบบเปิด

1. ทัมที่ค่าเป็นกาจขนาด 13.00x18.00 ม.
2. บริเวณที่ให้จับลงเอาตะบันด้วยหินสูงลด ทน 0.05 ม.
3. เส้นเอกลาให้ใช้ข้อเส้น ๒ 1/๒" ยี่สิบสองระยะ ขนาด 4" พูม
4. ขอบบนของที่ตั้งมีเส้นเป็น ขนาด 4" x 4" จะช่องระบายนํ้า กิ่ง 1" พูมระยะ 2.00 ม. และยี่สิบหนึ่งขนาด ๒ 1/๒" ยี่สิบสองระยะ 0.30 ม. พูมระยะ 1.00 ม.
5. จัดทำบัวเอกละแบบ 1 ชุด ตามแบบ
6. จัดทำทั้งเป็นไม้กันขัด ชนิดสังกะสี 6 ตัว
7. ติดตั้งป้ายโครงการ ตามแบบ ตำแหน่งให้ดูควบคู่มงาน หรือเจ้าของพื้นที่ หรือกรรมการตรงกลางข้าง เป็นผู้กำหนดจะ ดำเนินการ

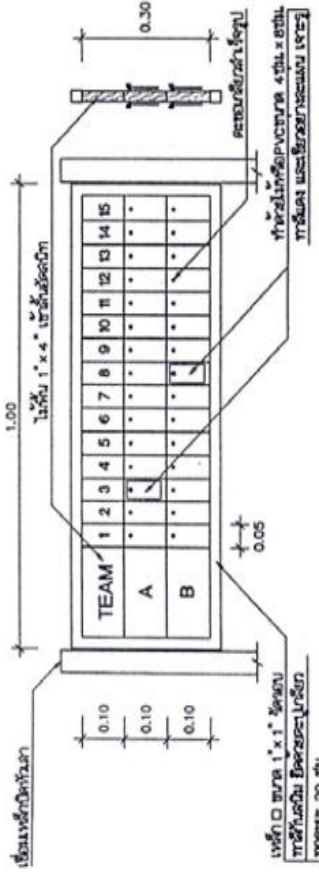
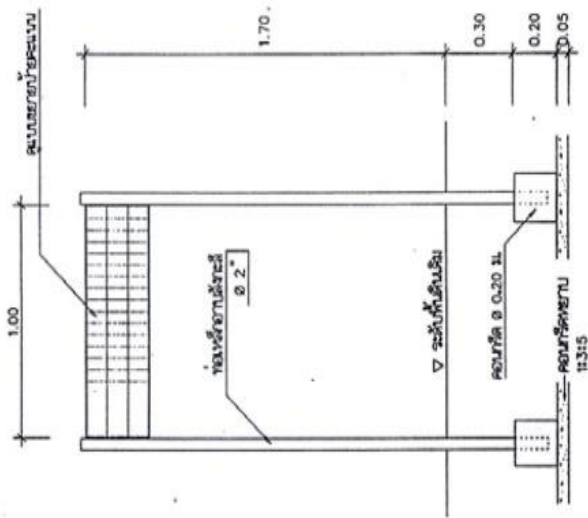

แบบติดตั้งป้ายคะแนน
ขนาดถ้วน 1 : 20

แบบขยบายป้ายคะแนน
ขนาดถ้วน 1 : 10

การกีฬาแห่งประเทศไทย

แบบก่อสร้าง		ลงนามเปิด 2 คน		
	สถาปนิก	สถาปนิก	สถาปนิก	
	วิศวกร	วิศวกร	วิศวกร	
	ช่างเทคนิค	ช่างเทคนิค	ช่างเทคนิค	
	ผู้เขียน	ผู้เขียน	ผู้เขียน	
วันที่	18/7/2544	หมายเลข	๓๐๐๖/๒๕๔๔	
			หน้า	2 / 3

ประมาณราคากลาง สนามเปิดอง 2 คอร์ท โครงการลานกีฬาอเนกปร ะสงค์ระดับตำบล									
ลำดับที่	รายการ	จำนวน	หน่วย	ค่าวัสดุ		ค่าแรงงาน		ค่าวัสดุ/แรงงาน รวมเป็นเงิน	หมายเหตุ
				หน่วยละ	รวมค่าวัสดุ	หน่วยละ	รวมค่าแรงงาน		
ก.	งานก่อสร้าง								
1	งานปรับพื้นที่พร้อมบดอัด	1.8		-	-	-	-	1,800.00	
2	หินคลุก สเปค หน้า 0.05 ม. บดอัดแน่น	13.00	ม ³	250	3,250	50	650	3,900.00	
3	ไม้เนื้อแข็ง 4" X 4"	75	เมตร	285	21,375	20	1,500	22,875.00	
4	เชือกไนลอน 0 1/8"	80	เมตร	3.5	280	-	-	280.00	
5	ติดตั้งป้ายคะแนน	1	ชุด	2,500	2,500	400	400	2,900.00	
6	ติดตั้งป้ายโครงการลานกีฬา	1	ชุด	1,500	1,500	500	500	2,000.00	
	รวมค่าวัสดุแรงงาน รายการที่ 1-6							33,755.00	
7	ค่าอำนวยความสะดวก	6.5	"0					2,194.08	
8	กำไร	16	"0					5,400.80	
	รวมรายการที่ 1-8 เป็นเงิน							41,349.88	
9	ภาษี	7.96	"0					3,291.45	
	รวมงานก่อสร้างเป็นเงิน							44,461.33	
ข.	ครุภัณฑ์ลานกีฬา								
1	ม้านั่งหินขัด ชนิดมีพนักพิง	6	ตัว	-	-	-	-	6,000.00	
2	ลูกเปิดอง ชนิดซ้อม ๙.๗ สีเงิน พร้อม	2	ชุด	-	-	-	-	5,200.00	
	รวมค่าครุภัณฑ์ลานกีฬาเป็นเงิน							11,200.00	
	รวมรายการ ก + ข เป็นเงิน							55,841.33	
	ปรับตัวเลขตามสำนักงบประมาณ							55,800.00	
ค.	ป้ายชื่อโครงการลานกีฬา	1	ป้าย					2,000.00	
	รวมเป็นเงินทั้งสิ้น (ก + ข + ค)							57,800.00	

ตัวอักษร (ห้าหมื่นเจ็ดพันแปดร้อยบาทถ้วน)

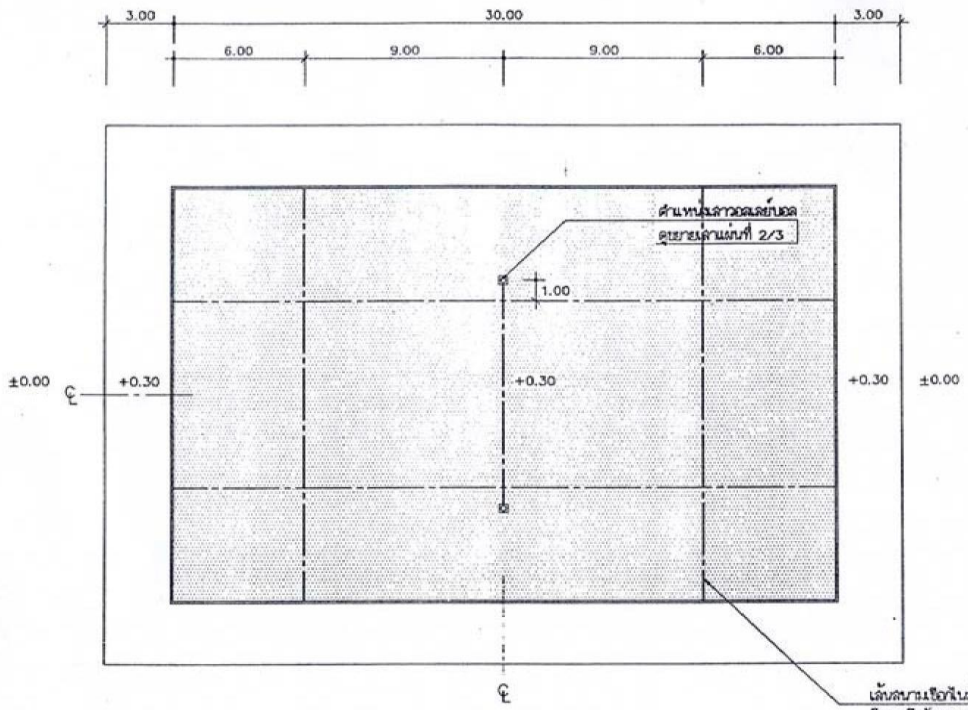

แปลนลานาม
มาตราส่วน 1 : 200

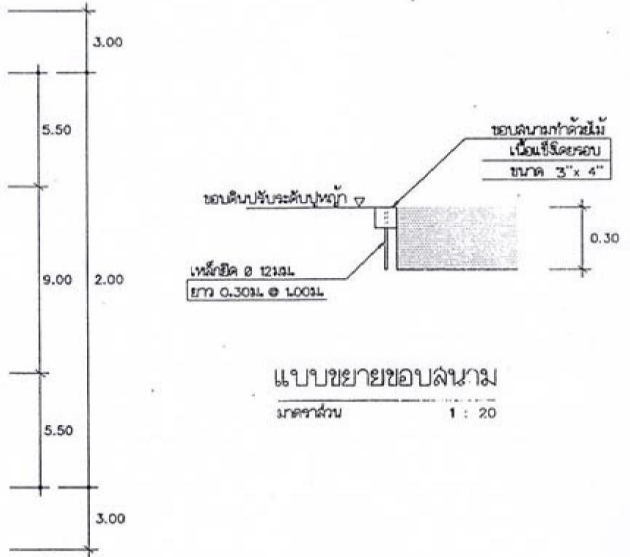

แบบขยายขอบลานาม
มาตราส่วน 1 : 20

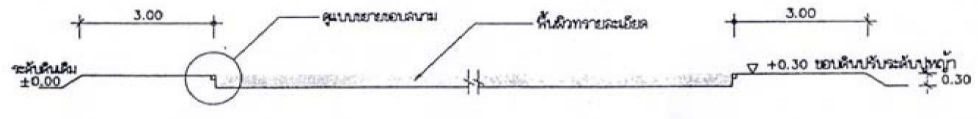

รูปตัดลานาม
มาตราส่วน 1 : 100

การกีฬาแห่งประเทศไทย			
แบบก่อสร้าง		ลานามอลเลย์บอลชายหาด	
สถาปนิก	รศ.ดร.สุวิทย์	ทนาย	รศ.ดร.สุวิทย์
วิศวกรโยธา	รศ.ดร.สุวิทย์	ช่างเทคนิค	รศ.ดร.สุวิทย์
วิศวกรไฟฟ้า	รศ.ดร.สุวิทย์	ช่างเทคนิค	รศ.ดร.สุวิทย์
วิศวกรสุขาภิบาล	รศ.ดร.สุวิทย์	ช่างเทคนิค	รศ.ดร.สุวิทย์
ผู้เขียน	รศ.ดร.สุวิทย์	ช่างเทคนิค	รศ.ดร.สุวิทย์
วันที่ 16/1/2544		หมายเลขแบบ	0.0008/2544

- ### รายการประกอบแบบลงรายละเอียด
1. ปรับบดอัดชั้นดินเดิมให้เรียบแน่นสม่ำเสมอ
 2. ถมทรายละเอียด ชั้นที่หนา 20.00 x 30.00 ซม. ทน 0.30 ม.
 3. การติดตั้งลานไม้ใช้เข้าไปก่อนผูก ขนาด 2 ทุน โดยยึดจากขอบลานมาซ้อนกันเป็นพื้นที่ลาน ขนาดตามแบบ
 4. จัดทำลวดลายลวดลายผูกตามแบบ พร้อมลวดลาย 1 ชุด
 5. จัดทำที่นั่งเป็นไม้ทึบอัด ชนิดไม้ทึบทั้ง 6 ตัว
 6. จัดทำที่นั่งไม้ทึบอัดที่ใช้ยึดเกาะ ทำด้วยโลหะ หรือ โฟมอัดแล้ว หรือ Polypropylene ขนาด 1000 ซิตก ก้อน 1 และขัดสีเป็นโลหะแบบมาตรฐานของจังหวัดภูเก็ต 1 ชุด

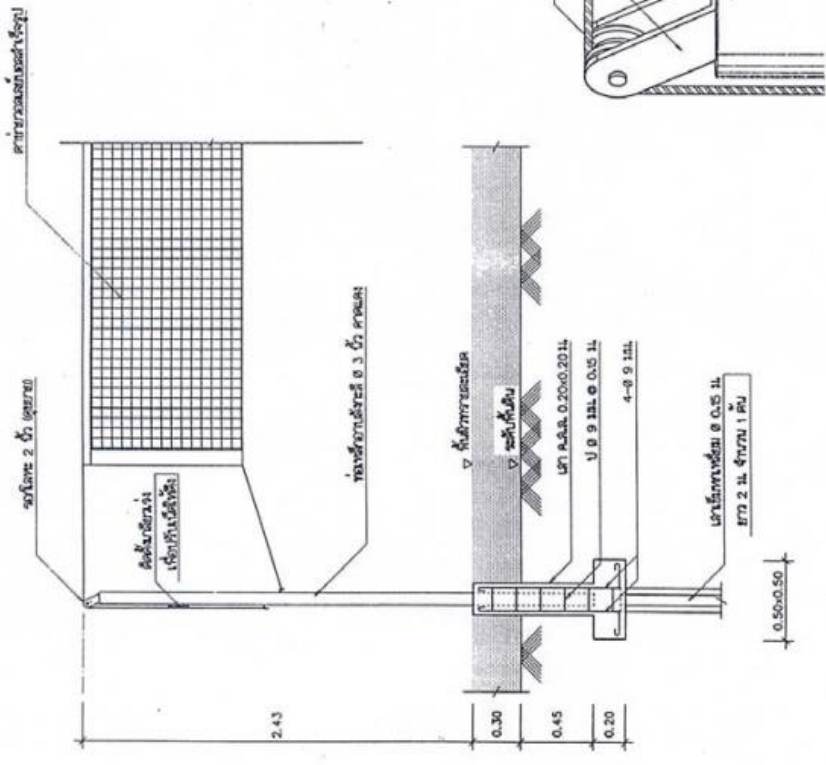

แบบขยายลวดลาย

แบบขยายลวดลาย

การกีฬาแห่งประเทศไทย

แบบก่อสร้าง

สถาปนิก	สถาปนิก	สถาปนิก	สถาปนิก
วิศวกร	วิศวกร	วิศวกร	วิศวกร
ช่างเขียน	ช่างเขียน	ช่างเขียน	ช่างเขียน
วันที่	18/11/2544	วันที่	18/11/2544
ชื่อโครงการ	สนามกีฬาเทศบาลเมืองภูเก็ต	ชื่อโครงการ	สนามกีฬาเทศบาลเมืองภูเก็ต
เลขที่	18/11/2544	เลขที่	18/11/2544
ชื่อผู้จัดทำ	ชื่อผู้จัดทำ	ชื่อผู้จัดทำ	ชื่อผู้จัดทำ
ชื่อผู้ตรวจสอบ	ชื่อผู้ตรวจสอบ	ชื่อผู้ตรวจสอบ	ชื่อผู้ตรวจสอบ
ชื่อผู้รับใช้	ชื่อผู้รับใช้	ชื่อผู้รับใช้	ชื่อผู้รับใช้
ชื่อผู้รับใช้	ชื่อผู้รับใช้	ชื่อผู้รับใช้	ชื่อผู้รับใช้
ชื่อผู้รับใช้	ชื่อผู้รับใช้	ชื่อผู้รับใช้	ชื่อผู้รับใช้

หน้า 2 / 4

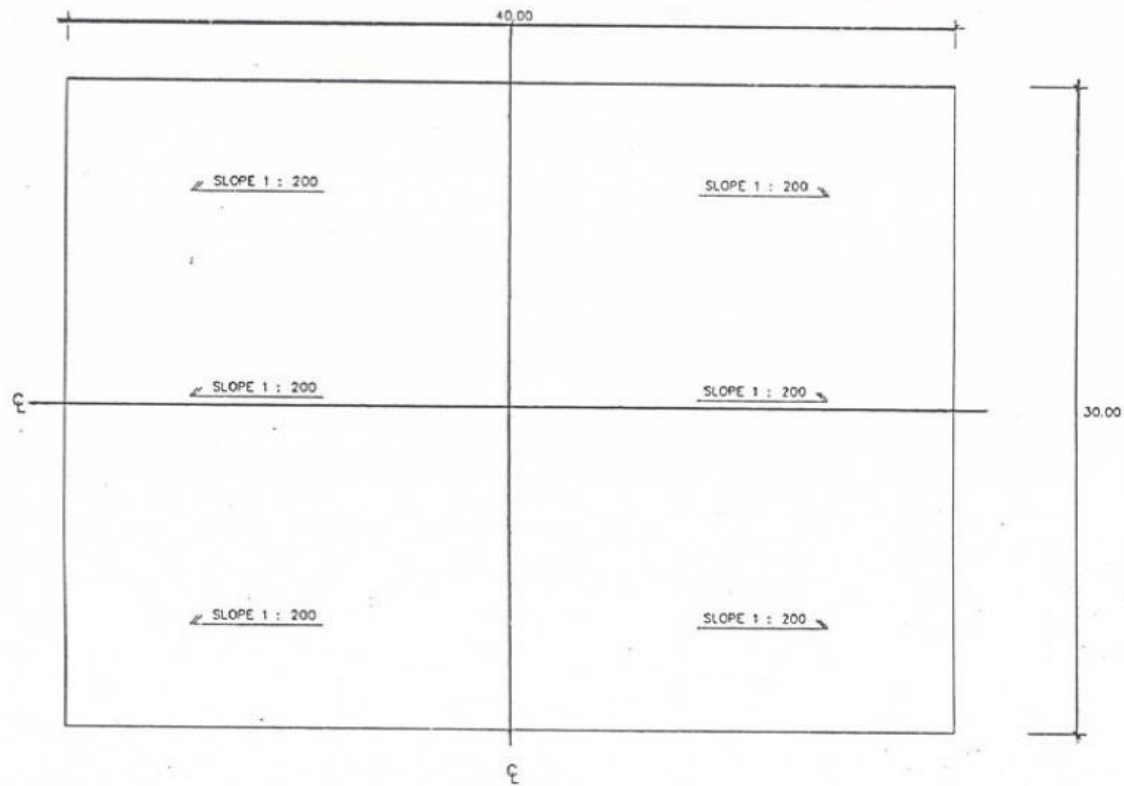

แปลนสนาม
มาตราส่วน 1 : 200

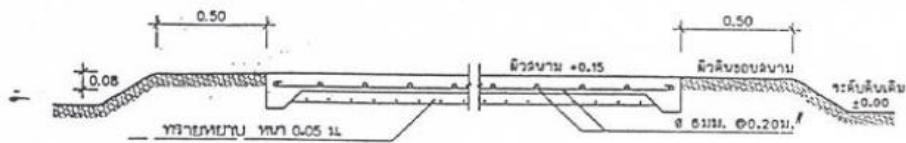

รูปตัดสนาม
มาตราส่วน 1 : 20

การกีฬาแห่งประเทศไทย			
แบบอาคาร	สนามกีฬา		
สถาปนิก	ท.ท.ท.	ท.ท.ท.	ท.ท.ท.
วิศวกรโยธา	ท.ท.ท.	ท.ท.ท.	ท.ท.ท.
วิศวกรไฟฟ้า	ท.ท.ท.	ท.ท.ท.	ท.ท.ท.
วิศวกรสุขาภิบาล	ท.ท.ท.	ท.ท.ท.	ท.ท.ท.
ผู้เขียน	ท.ท.ท.	ท.ท.ท.	ท.ท.ท.
วันที่ 15/1/2544	ท.ท.ท.ท.ท.	ท.ท.ท.ท.ท.	ท.ท.ท.ท.ท.

ประมาณราคากลาง ลานแอโรบิก โครงการลานกีฬาอเนกประสงค์
ระดับตำบล

ลำดับที่	รายการ	จำนวน	หน่วย	ค่าวัสดุ		ค่าแรงงาน		ค่าวัสดุ/แรงงาน รวมเป็นเงิน	หมายเหตุ
				หน่วยละ	รวมค่าวัสดุ	หน่วยละ	รวม		
ก.	งานก่อสร้าง								
1	งานปรับพื้นที่พร้อมบดอัด	1,200	ม ²	-	-	7	8,400	8,400.00	
2	ทรายหยาบ หนา 5 ซม.	59	ม ³	235	13,865	39	2,301	16,166.00	
3	คอนกรีต 1:2:4 หนา 8 ซม.	95	ม ³	1,172	111,340	288	27,360	138,700.00	
4	เหล็กเสริมตะแกรง ขนาด 6 มม. @ 0.20	1,200	ม ²	30.0	36,000	10	12,000	48,000.00	
5	ติดตั้งป้ายโครงการลานกีฬา	1	ชุด	3,500	3,500	500	500	4,000.00	
	รวมค่าวัสดุแรงงาน รายการที่ 1-6 เป็น							215,266.00	
6	ค่าอำนวยความสะดวก	6.5	"0					13,992.29	
7	กำไร	16	"0					34,442.56	
	รวมรายการที่ 1-8 เป็นเงิน							263,700.85	
8	ภาษี	7.96	"0					20,990.59	
	รวมงานก่อสร้างเป็นเงิน							284,691.44	
ข.	ครุภัณฑ์ลานกีฬา								
1	ม้านั่งหินขัด ชนิดมีพนักพิง	6	ตัว	-	-	-	-	6,000.00	
2	แท็งก์น้ำดื่มสำเร็จรูปขนาดจ 1,000ลิตร	1	ชุด	-	-	-	-	5,500.00	
	รวมค่าครุภัณฑ์ลานกีฬาเป็นเงิน							11,500.00	
	รวมรายการ ก + ข เป็นเงิน							296,191.44	
	ปรับตัวเลขตามสำนักงบประมาณ							295,800.00	
ค.	ป้ายชื่อโครงการลานกีฬา	1	ป้าย					2,000.00	
	รวมเป็นเงินทั้งสิ้น (ก + ข + ค)							297,800.00	
				ตัวอักษร (สองแสนเก้าหมื่นเจ็ดพันแปดร้อย)					

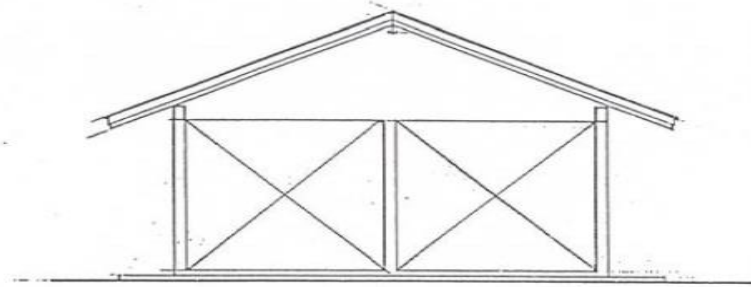

รูปด้าน 1 1:75

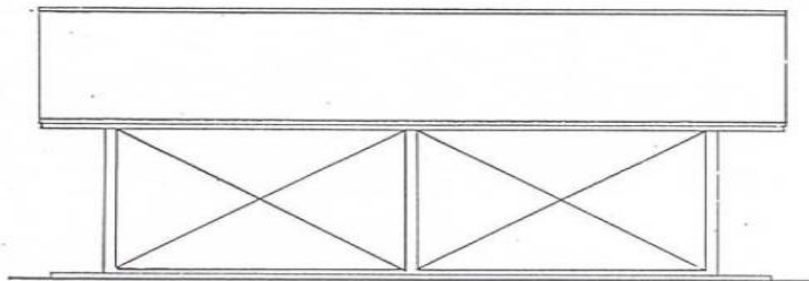

รูปด้าน 2 1:75

การกีฬาแห่งประเทศไทย					
แบบก่อสร้าง		งานกีฬาชาวไทย			
	สถาปนิก	<i>[Signature]</i>	พ.น.ท.	<i>[Signature]</i>	แบบร่าง
	วิศวกรโยธา	<i>[Signature]</i>	พ.น.ท.	<i>[Signature]</i>	รูปด้าน 1
	วิศวกรไฟฟ้า	<i>[Signature]</i>	พ.น.ท.	<i>[Signature]</i>	
	วิศวกรสุขาภิบาล	<i>[Signature]</i>	พ.น.ท.		แผ่นที่
	ผู้รับ	<i>[Signature]</i>			2/11
วันที่		พ.ร.บ.ร.บ.บ.	ร.001/2544		

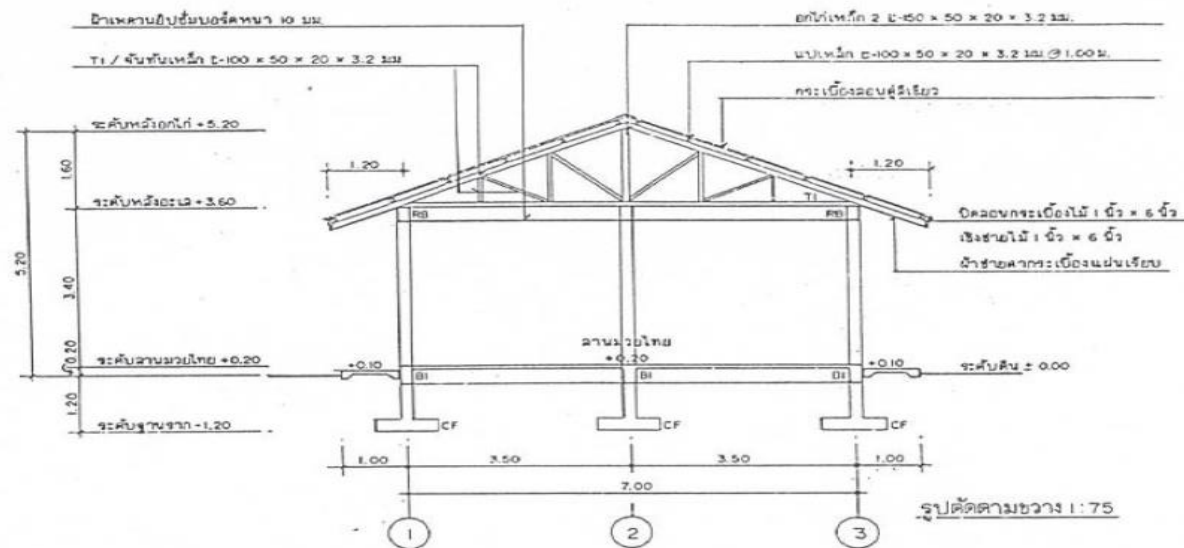

การกีฬาแห่งประเทศไทย

แบบก่อสร้าง		สำนักพิมพ์ไทย		เลขที่	
	สถาปนิก	<i>[Signature]</i>	พิมพ์	<i>[Signature]</i>	เลขที่
	วิศวกร	<i>[Signature]</i>	พิมพ์	<i>[Signature]</i>	รูปตัดตามขวาง
	ช่างเขียน	<i>[Signature]</i>	พิมพ์	<i>[Signature]</i>	
	ผู้เขียน	<i>[Signature]</i>	พิมพ์	<i>[Signature]</i>	หน้า
	วันที่		พิมพ์	2544	3/11

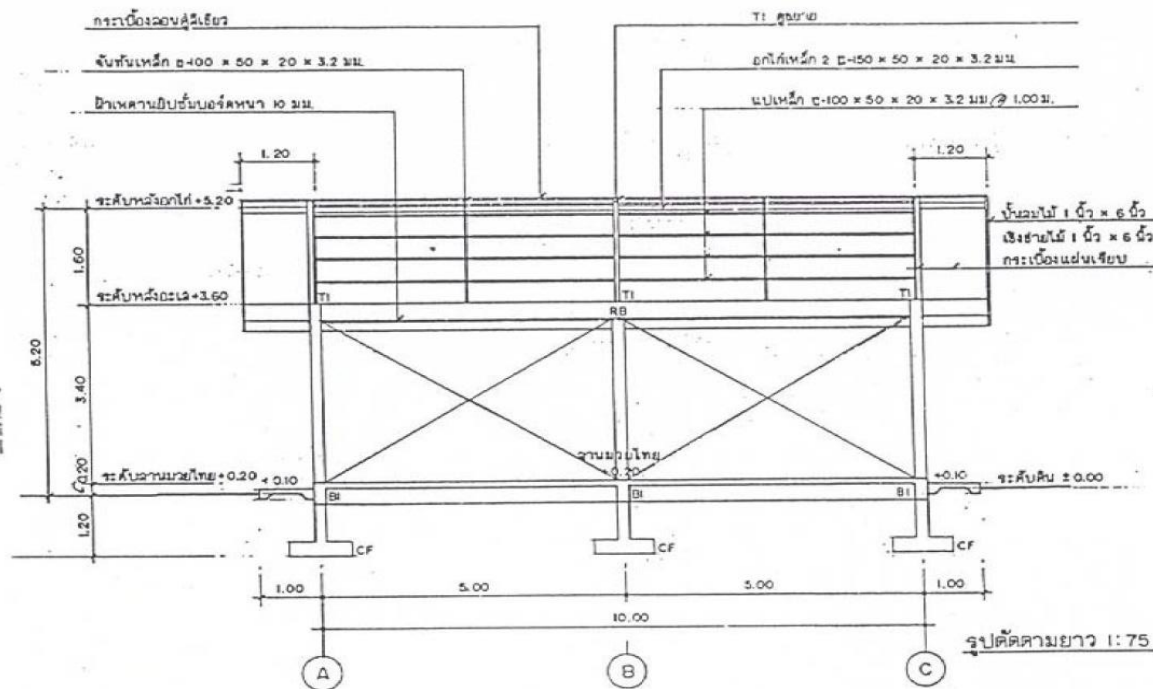

การกีฬาแห่งประเทศไทย				
แบบก่อสร้าง		งานกีฬาสมัครใจ		
	สถาปนิก	<i>[Signature]</i>	พจนาน	นางฉวี
	วิศวกร	<i>[Signature]</i>	พจนาน	<i>[Signature]</i>
	ช่างเขียน	<i>[Signature]</i>	พจนาน	<i>[Signature]</i>
	ช่างควบคุม	<i>[Signature]</i>	พจนาน	<i>[Signature]</i>
	ผู้รับ	<i>[Signature]</i>	พจนาน	<i>[Signature]</i>
วันที่		หน้ากระดาษ	๘๐๐๙/๒๕๕๔	รูปตัดตามยาว ๔/๑๑

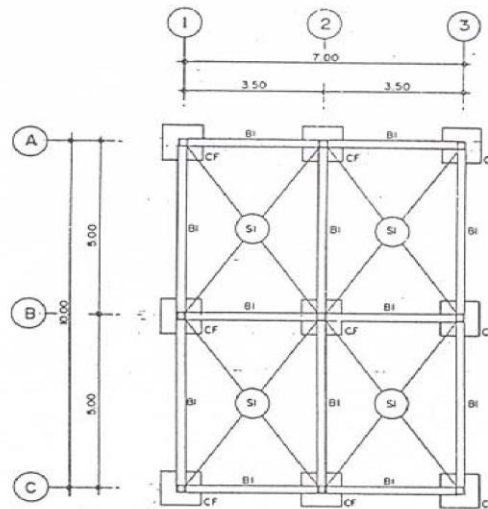

ผังฐานราก และคานคอดิน 1:100

การกีฬาแห่งประเทศไทย

แบบก่อสร้าง

งานกีฬาแห่งประเทศไทย

	สถาปนิก	<i>[Signature]</i>	ทนาย	<i>[Signature]</i>	5/11 - แปลงฐานราก - แปลงคานคอดิน
	วิศวกร	<i>[Signature]</i>	ช่างเขียน	<i>[Signature]</i>	
	วิศวกรควบคุม	<i>[Signature]</i>	ผู้พิมพ์	<i>[Signature]</i>	หน้า
	ผู้รับ วันที่	<i>[Signature]</i>	ทนาย/สถาปนิก	ร.001/2544	

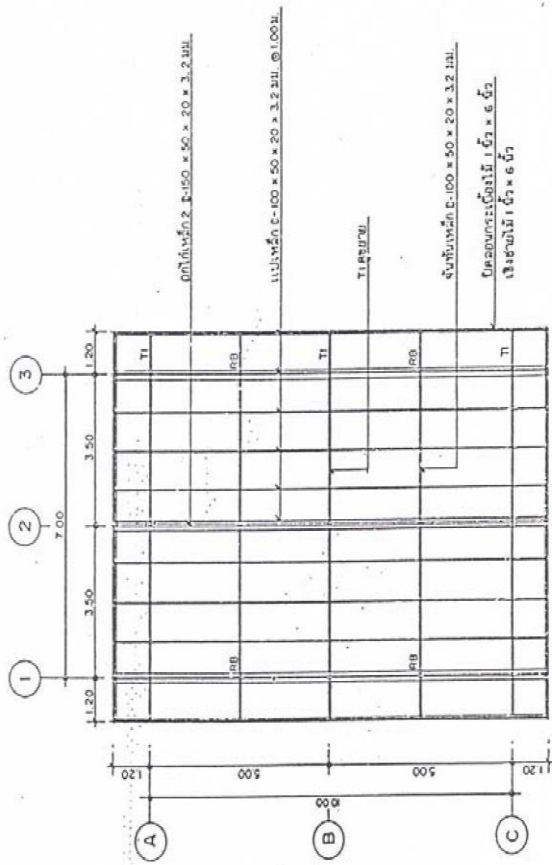

ผู้ร่างหลังคา 1:100

แบบยกร่าง		สำนักวิชาช่างโยธา	
สถาปนิก	พ.ร.ท. ชัยวัฒน์	พ.ร.ท. ชัยวัฒน์	พ.ร.ท. ชัยวัฒน์
วิศวกรโยธา	พ.ร.ท. ชัยวัฒน์	พ.ร.ท. ชัยวัฒน์	พ.ร.ท. ชัยวัฒน์
วิศวกรโยธา	พ.ร.ท. ชัยวัฒน์	พ.ร.ท. ชัยวัฒน์	พ.ร.ท. ชัยวัฒน์
ผู้เขียน	พ.ร.ท. ชัยวัฒน์	พ.ร.ท. ชัยวัฒน์	พ.ร.ท. ชัยวัฒน์
วันที่	พ.ร.ท. ชัยวัฒน์	พ.ร.ท. ชัยวัฒน์	พ.ร.ท. ชัยวัฒน์
			หน้า 6/11

การกีฬาแห่งประเทศไทย

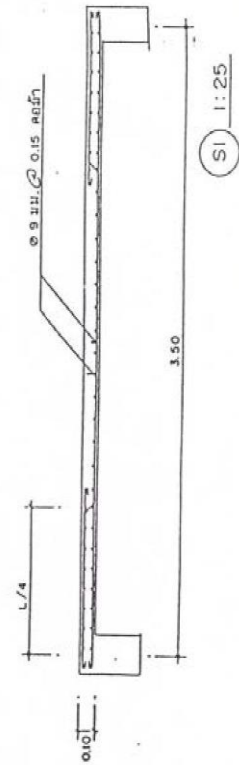
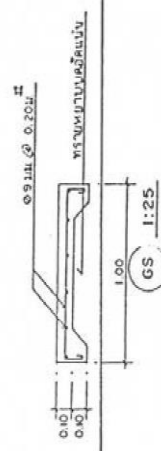
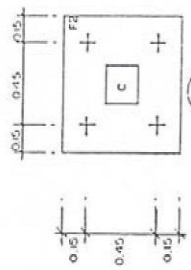
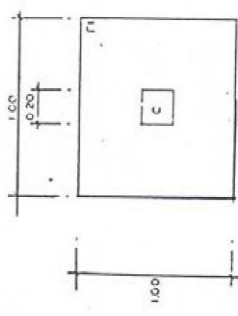
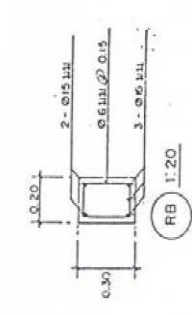
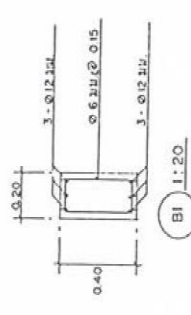
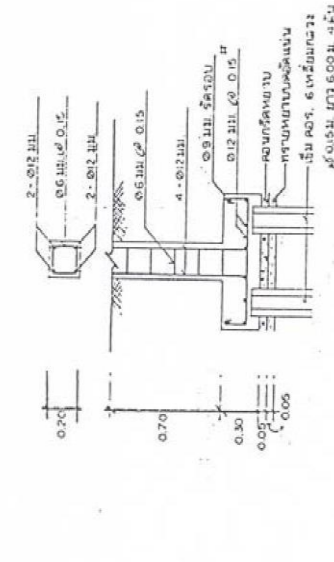
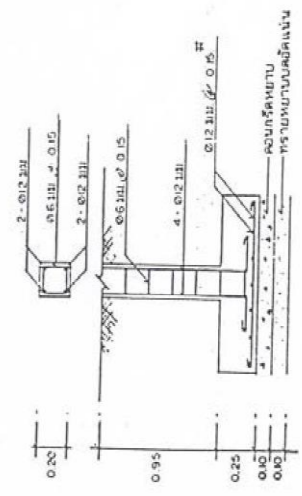

แบบก่อสร้าง		การแก้ไข		วันที่	
สถาปนิก	วิศวกร	ผู้แก้ไข	ผู้แก้ไข	แก้ไขครั้งที่	วันที่
สถาปนิก	วิศวกร	ผู้แก้ไข	ผู้แก้ไข	แก้ไขครั้งที่	วันที่
สถาปนิก	วิศวกร	ผู้แก้ไข	ผู้แก้ไข	แก้ไขครั้งที่	วันที่
สถาปนิก	วิศวกร	ผู้แก้ไข	ผู้แก้ไข	แก้ไขครั้งที่	วันที่
สถาปนิก	วิศวกร	ผู้แก้ไข	ผู้แก้ไข	แก้ไขครั้งที่	วันที่
สถาปนิก	วิศวกร	ผู้แก้ไข	ผู้แก้ไข	แก้ไขครั้งที่	วันที่
สถาปนิก	วิศวกร	ผู้แก้ไข	ผู้แก้ไข	แก้ไขครั้งที่	วันที่
สถาปนิก	วิศวกร	ผู้แก้ไข	ผู้แก้ไข	แก้ไขครั้งที่	วันที่
สถาปนิก	วิศวกร	ผู้แก้ไข	ผู้แก้ไข	แก้ไขครั้งที่	วันที่
สถาปนิก	วิศวกร	ผู้แก้ไข	ผู้แก้ไข	แก้ไขครั้งที่	วันที่

การกีฬาแห่งประเทศไทย



การกีฬาแห่งประเทศไทย
 สำนักงานใหญ่
 ถนนวิภาวดีรังสิต
 แขวงจตุจักร กรุงเทพมหานคร 10900
 โทร. 0-2614-1000
 โทรสาร 0-2614-1001
 โทรสาร 0-2614-1002
 โทรสาร 0-2614-1003
 โทรสาร 0-2614-1004
 โทรสาร 0-2614-1005
 โทรสาร 0-2614-1006
 โทรสาร 0-2614-1007
 โทรสาร 0-2614-1008
 โทรสาร 0-2614-1009
 โทรสาร 0-2614-1010
 โทรสาร 0-2614-1011
 โทรสาร 0-2614-1012
 โทรสาร 0-2614-1013
 โทรสาร 0-2614-1014
 โทรสาร 0-2614-1015
 โทรสาร 0-2614-1016
 โทรสาร 0-2614-1017
 โทรสาร 0-2614-1018
 โทรสาร 0-2614-1019
 โทรสาร 0-2614-1020

แผ่น ๕ - 100 x 50 x 20 x 3.2 มม.

แผ่น ๖ - 150 x 50 x 20 x 3.2 มม.

แผ่น ๗ - 150 x 50 x 20 x 3.2 มม.

แผ่น ๘ - 150 x 50 x 20 x 3.2 มม.

แผ่น ๙ - 100 x 50 x 20 x 3.2 มม.

แผ่น ๑ - 150 x 50 x 20 x 3.2 มม.

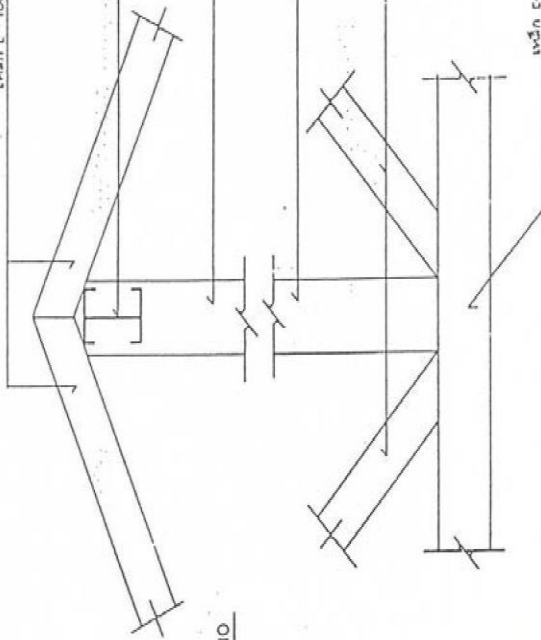

ขยาย ① 1 : 10

ขยาย ② 1 : 10

การกีฬาแห่งประเทศไทย			
แบบร่าง		สำนักมวยไทย	
เสนอ	อนุมัติ	ตรวจสอบ	อนุมัติ
ตรวจสอบ	อนุมัติ	อนุมัติ	อนุมัติ
ตรวจสอบ	อนุมัติ	อนุมัติ	อนุมัติ
ผู้ร่าง	ผู้ตรวจ	ผู้ควบคุม	ผู้ตรวจ
			8/11

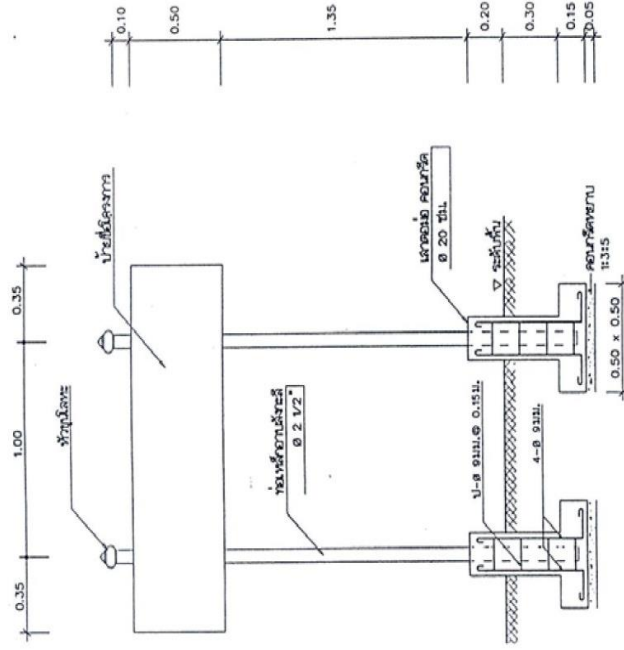

หมายเหตุ

- คิดตั้งป้ายโครงการฯ ตามแบบ ตำแหน่งให้ผู้นับรวมงาน หรือเจ้าของพื้นที่ หรือกรรมการตรวจการจ้าง เป็นผู้กำหนดและดำเนินการ
- ปูฉาบไม้ฉลุลานรอบป้ายโครงการ

แบบติดตั้งป้ายลานเอกชนประสงัด

มาตราส่วน 1 : 20

การกีฬาแห่งประเทศไทย

แบบขอสรุป		ป้ายโครงการลานกีฬาเอกชนประสงัดระดับภาค	
สถาปนิก	ASAF	พิมพ์กร	CAU
วิศวกรโยธา	ASAF	พูนยศ	CAU
วิศวกรไฟฟ้า	ASAF	เมธา	CAU
วิศวกรโยธา	ASAF	พูนยศ	CAU
ผู้เขียน	ASAF	พูนยศ	CAU
วันที่	18/1/2544	วันที่	18/1/2544
เลขที่แบบ	สป.ค.	เลขที่แบบ	สป.ค.00062544
		3/4	

รายการประกอบแบบ

ลานกีฬามวยไทย

1. วัสดุ

1.1 เหล็กเสริมคอนกรีต ให้ใช้เหล็กกลมมาตรฐานผลิตภัณฑ์อุตสาหกรรม มอก. 20-2527 SR-24

1.2 งานโครงเหล็กให้ใช้เหล็กมาตรฐานผลิตภัณฑ์อุตสาหกรรม มอก. 276-2532 การเชื่อมให้เป็นไปตามมาตรฐาน AWS โดยมีความหนาของรอยเชื่อมไม่น้อยกว่า 6 มม.

1.3 งานคอนกรีตโครงสร้าง ให้ใช้คอนกรีตที่มีกำลังอัดไม่ต่ำกว่า 240 กก./ซม.³ แท่งคอนกรีตเป็นรูปทรงกระบอก 15 X 30 ซม. เมื่อคอนกรีตอายุครบ 28 วัน ใช้ปูนซีเมนต์ปอร์ตแลนด์ประเภท 1 เท่านั้น ตามมาตรฐานผลิตภัณฑ์อุตสาหกรรม มอก. 15 เล่ม 1-2532

1.4 ทราาย

1.4.1 ต้องเป็นทรายน้ำจืดหรือทรายบกที่มีเม็ดคม หยาบคม แข็งแกร่ง สะอาดปราศจากวัสดุเจือปน เช่นเปลือกหอย ดิน ถ้ำถ่าน และสารอินทรีย์อื่นๆ เจือปน

1.4.2 ทรายที่ใช้ในงานก่อสร้างต้องมีค่าพิคัดความละเอียด (FINESS MODULUS) ตั้งแต่ 2.3-3.1

1.5 หินหรือกรวดที่ใช้ต้องแข็งแกร่ง เหนียว ไม่ผุและสะอาด ปราศจากวัสดุอื่นๆ เจือปน ขนาดใหญ่สุดของหินกรวดที่ใช้ต้องไม่ใหญ่กว่า 40 มม.

1.6 น้ำที่ใช้ผสมคอนกรีตให้ใช้น้ำประปาในกรณีที่น้ำประปาหาไม่ได้ หรือนำมาผสมคอนกรีต จะต้องเป็นน้ำจืดที่ปราศจากสารใดๆ ที่เป็นอันตรายต่อคอนกรีตและเหล็กเสริม

2. ฐานราก

ให้ผู้รับจ้างตรวจสอบสภาพชั้นดินบริเวณที่จะก่อสร้างและหรือตรวจสอบจากอาคารข้างเคียงว่าจะต้องใช้ฐานแผ่หรือฐานเข็มจึงจะเหมาะสมกับสภาพดินบริเวณที่จะทำการก่อสร้าง แล้วแจ้งให้คณะกรรมการตรวจการจ้างทราบก่อนดำเนินการ

3. พื้น

พื้นเป็น ค.ส.ล. หล่อกับที่ (ตามแบบ)

- (SI) พื้น ค.ส.ล. ชัดมัน

- (GS) พื้น ค.ส.ล. ชัดหยาบ

4. ฝ้าเพดาน

- ฝ้าเพดานภายในเป็นยิปซัมบอร์ดหนา 10 มม. ตีซิดยาแนวเรียบ ทาสีขาว โครงสร้างเหล็ก
อาบสังกะสี (C-LINE) 0.60 X 0.60

- ฝ้าชายคาเป็นกระเบื้องแผ่นเรียบหนา 4 มม. ทาสีขาว โครงสร้างไม้เนื้อแข็งขนาด
1 ½" X 3" 0.60 X 0.60

5. โครงหลังคา

โครงหลังคาเหล็กตามแบบผู้รับจ้างจะต้องหาเหล็กรูปพรรณ ที่ได้มาตรฐานอุตสาหกรรม
ขนาดตามรูปแบบที่กำหนด ประกอบเป็นโครงหลังคา โดยใช้ช่างที่มีฝีมือ รอยเชื่อมประณีตมั่นคง
แข็งแรงทุกรอยต่อ

ก่อนทาสีกันสนิม ให้เคาะ Flex ออกให้หมดทุกรอยต่อ และทาสีกันสนิมอย่างน้อย 2 ครั้ง
สีกันสนิมให้ใช้ยี่ห้อ Rust-Oleum No.960 หรือคุณภาพเทียบเท่า

6. หลังคา

มุงกระเบื้องลอนคู่สีเขียว ขนาดและการติดตั้งตามแบบ

ภาคผนวก ข

คู่มือการสร้างสวนสุขภาพคู่มือการสร้างสวนสุขภาพ

ขอรายละเอียดได้ที่ : ศูนย์วิทยาศาสตร์การกีฬา การกีฬาแห่งประเทศไทย

สวนสุขภาพ

ในเมืองใหญ่ที่มีประชากรหนาแน่น มักมีปัญหาเกี่ยวกับสิ่งแวดล้อม เช่น เสียงอึกทึก อากาศเป็นพิษ ประชาชนขาดสถานที่พักผ่อนหย่อนใจ และขาดสถานที่ออกกำลังกาย ปัญหาเหล่านี้เป็นต้นเหตุสำคัญของความเสื่อมโทรมทางสุขภาพทั้งร่างกายและจิตใจของประชาชนซึ่งมีผลสะท้อนไปถึงเศรษฐกิจความเจริญและความมั่นคงของประเทศเนื่องจากรัฐบาลต้องเสียค่าใช้จ่ายมากในการสาธารณสุขและประชาชนหย่อนสมรรถภาพในการทำงานและขาดความแข็งแรง

การแก้ปัญหาในประเทศต่าง ๆ มีวิธีการที่แตกต่างกันออกไปแต่วิธีหนึ่งที่ใช้กันทุกประเทศคือการจัดทำสวนสาธารณะเพิ่มขึ้นสวนสาธารณะนั้นถือได้ว่าเป็น “ปอด” ของเมืองเพราะช่วยฟอกอากาศเสียให้เป็นอากาศดีเป็นที่ที่ประชาชนได้มาอาศัยรับอากาศบริสุทธิ์ผ่อนคลายความเคร่งเครียดและบางคนยังใช้เป็นสถานที่ออกกำลังกายด้วยในประการหลังนี้ไม่เพียงทำให้สุขภาพดีขึ้นเท่านั้นยังทำให้สมรรถภาพของร่างกายดีขึ้นและช่วยป้องกันโรคหลายชนิดที่มีสาเหตุมาจากการขาดการออกกำลังกาย (hypokinetic diseases)

แต่เนื่องจากการออกกำลังกายที่ทำกันเองในสวนสาธารณะอาจไม่ปลอดภัยหรือไม่ได้ประโยชน์เต็มที่เนื่องจากไม่ถูกหลักวิชาและอาจเป็นการรบกวนผู้อื่นที่ต้องการพักผ่อนอย่างสงบในสวนสาธารณะบางแห่งจึงได้จัดบริเวณหนึ่งไว้สำหรับเป็นที่ออกกำลังกายโดยเฉพาะดังเช่นในประเทศสหพันธรัฐเยอรมนีในสวนสาธารณะหลายแห่งตามเมืองต่างๆจะมีบริเวณหนึ่งที่ถูกขีดไว้สำหรับให้ประชาชนมาออกกำลังกายแบบที่เรียกว่า “Trimmdich” โดยจัดให้มีอุปกรณ์สำหรับฝึกฝนส่วนต่างๆของร่างกายอย่างถูกหลักวิชาและในลักษณะที่เป็นธรรมชาติ การออกกำลังกายแบบนี้ได้เริ่มขึ้นอย่างจริงจัง เมื่อประมาณ 10 ปีที่แล้วมา และได้รับความนิยมนิยมจากประชาชนอย่างกว้างขวางทั่วประเทศและกำลังแพร่หลายไปในต่างประเทศแม้แต่ในเอเชียอาคเนย์เช่นประเทศสิงคโปร์ในกรุงเทพมหานคร และบางจังหวัดของประเทศไทยที่มีประชากรหนาแน่น การมีสวนสาธารณะ

เพิ่มขึ้นเป็นสิ่งจำเป็นอย่างยิ่งและหากสามารถจัดบริเวณหนึ่งของสวนสาธารณะให้เป็นที่ที่ประชาชนจะมาฝึกความสมบูรณ์ของร่างกายด้วยตนเองได้ด้วยแล้ว ก็จะมีประโยชน์ยิ่งขึ้น นับว่าเป็นการแก้ปัญหาเกี่ยวกับสิ่งแวดล้อมที่ตรงเป้าหมายที่สุดวิธีหนึ่ง

จุดประสงค์

โครงการนี้จุดประสงค์เพื่อสนองนโยบายของรัฐบาลในการส่งเสริมกีฬาและสุขภาพของประชาชนโดยการใช้บริเวณส่วนหนึ่งของสวนสาธารณะที่มีอยู่แล้วหรือที่กำลังจะสร้างขึ้นเป็นที่สำหรับฝึกความสมบูรณ์ของร่างกายด้วยตนเองสำหรับประชาชนทุกเพศทุกวัยและอาจใช้เป็นที่พักเพื่อเพิ่มความสมบูรณ์ของนักกีฬาและทหาร ตำรวจ ได้ด้วย ทั้งนี้โดยไม่ทำให้เสียสภาพความเป็นธรรมชาติของสวนสาธารณะนั้นๆ หรืออาจส่งเสริมให้มีสภาพเป็นสวนสาธารณะที่สมบูรณ์ยิ่งขึ้น

การดำเนินการและการจัดทำ

ผู้จัดทำควรเป็นหน่วยงานของรัฐที่เกี่ยวข้องกับสวนสาธารณะหรือเอกชนที่จัดทำหมู่บ้านจัดสรรขนาดใหญ่ โดยการกีฬาแห่งประเทศไทยมีหน้าที่ชี้ชวนให้หน่วยงานและเอกชนดังกล่าวเห็นความสำคัญของโครงการนี้และให้ความสนับสนุนทางด้านวิชาการเกี่ยวกับการจัดรูปแบบของบริเวณและจุดฝึกต่างๆ และดำเนินการเผยแพร่ต่อประชาชนอีกทางหนึ่ง

ลักษณะโดยสังเขป

ใช้บริเวณบางส่วนของสวนสาธารณะจัดทำเป็นจุดฝึกสำหรับฝึกส่วนต่างๆ ของร่างกายรวม 8 ถึง 12 จุด โดยใช้เนื้อที่แบบหนึ่งแบบใดดังนี้

1. **แบบรวมจุดฝึก** ทั้งหมดอยู่ในบริเวณเดียวกันระยะห่างระหว่างจุดฝึกแต่ละจุด 15 ถึง 25 เมตร รวมเนื้อที่ที่ต้องการประมาณ 1000 เมตร = 250 ตารางวา)

2. **แบบแยก** ชัดจุดฝึกเป็นวงจรรอบๆ ให้มาบรรจบกัน โดยให้แต่ละจุดอยู่ห่างกัน 50 ถึง 400 เมตร (ตามแต่สถานที่จะอำนวย) ระหว่างจุดฝึกจัดทำทางวิ่งในลักษณะเป็นธรรมชาติ กว้างประมาณ 1.5 เมตร ถึง 2 เมตร เลี้ยวลดไปมาขึ้นลงเนินหรือผ่านสระน้ำ ตามภูมิประเทศที่มีอยู่ระหว่างทางควรมีไม้พุ่มและไม่ร่มเพื่อความร่มรื่นและเป็นธรรมชาติ

การขีดแบบแยกนี้ถึงแม้ว่าจะใช้เนื้อที่ค่อนข้างมาก แต่เป็นธรรมชาติมากกว่า นอกจากนั้นสองข้างทางวิ่งหรือภายในบริเวณวงจรรอบจุดฝึกยังสามารถใช้เป็นที่พักผ่อนตามแบบสวนสาธารณะทั่วไปได้เป็นอย่างดี

ข้อความในแผ่นป้ายคำแนะนำ

สถานีออกกำลังกายต่างๆ ตามเส้นทางวิ่งนี้สร้างขึ้นเพื่อการออกกำลังกาย เพื่อสุขภาพและการรักษา
ทรวงทรวง

..... ระยะทางวิ่งยาวประมาณ...เมตร มีสถานีออกกำลังกาย(8 หรือ 10 หรือ

12) สถานี ผู้ที่ประสงค์จะออกกำลังกายควรให้แพทย์ตรวจร่างกายเสียก่อน

จำนวนครั้งหรือระยะเวลาในการออกกำลังกายที่แจ้งไว้ที่จุดฝึกแต่ละจุดเหมาะสำหรับผู้ที่สมรรถภาพของ
ร่างกายอยู่ในเกณฑ์ปานกลาง ผู้ใช้อาจเพิ่มหรือลดได้ตามความสามารถและความประสงค์ของแต่ละคน โปรด
ศึกษารายละเอียดวิธีการจากคู่มือ

ผู้ใช้สถานที่ออกกำลังกายนี้ต้องรับผิดชอบตนเอง (ชื่อสวนหรือเจ้าของ) จะไม่รับผิดชอบต่อ
การบาดเจ็บหรืออุบัติเหตุหรือการสูญหายของทรัพย์สินที่เกิดขึ้น

สำหรับเด็กควรมีผู้ปกครองหรือผู้ที่มีความสามารถรับผิดชอบระวังดูแลอยู่ด้วย เด็กเล็กที่มาตามลำพัง
จะไม่ได้รับอนุญาตให้ใช้สถานที่

จุดฝึกที่ 1

จุดที่ 1 การบริหารมือเปล่า

เป็นที่สำหรับการทำกายบริหารเพื่ออบอุ่นร่างกาย และบริหารกล้ามเนื้อทุกส่วนโดยไม่ใช้อุปกรณ์

ลักษณะ เป็นที่ราบวาง พื้นหญ้าหรือดินปนทรายอัดแน่น ขนาดประมาณ 20 ตารางวา จะเป็นรูปใดก็ได้
ได้แต่ต้องมีส่วนกว้างมากพอสมควร

จุดฝึกที่ 2

จุดที่ 2 ก้าวขึ้น - ลง

โดยการให้ก้าวชนลงขอนไม้ที่มีความสูงต่างๆ กันตามแต่ความสูงของผู้ฝึก เพื่อเป็นการฝึกกำลังเนื้อขา และตะโพก จุดฝึกนี้สามารถใช้ทดสอบความอดทนได้ด้วย ในแบบแยกจุดนี้ไม่ควรอยู่ห่างจากจุดที่ 1 เกิน 100 เมตร

ลักษณะ ฝักขอนไม้ขนาดเส้นผ่าศูนย์กลางประมาณ 40 ซม. รวม 5 ท่อน ในพื้นให้ส่วนสูงจากพื้นดิน 24, 30, 42, 48, ซม. ตามลำดับ ระยะห่างระหว่างแต่ละขอบ 1 เมตร ไม่จำเป็นต้องเรียงกันเป็นเส้นตรง

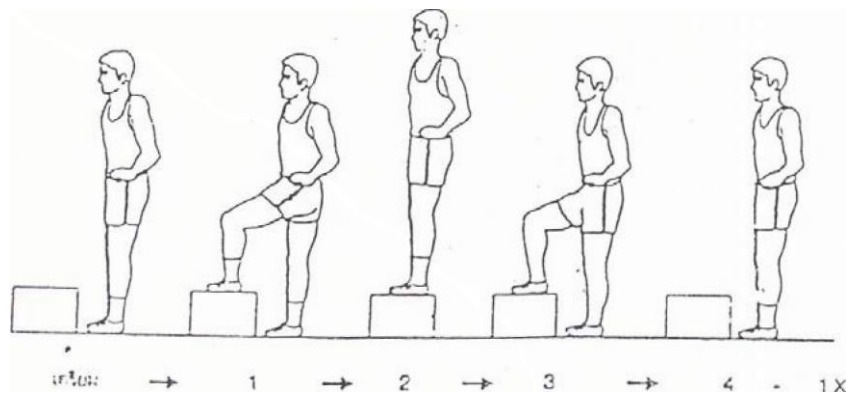
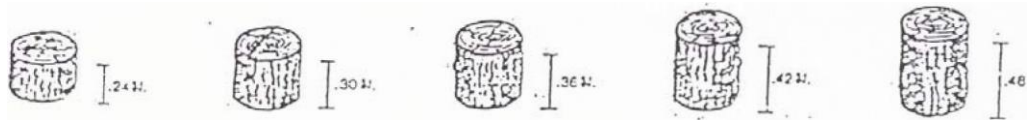

หมายเหตุ ชาย ทำซ้ำ 80 ครั้ง

หญิงและเด็กทำซ้ำ 60 ครั้ง

จุดฝึกที่ 3

จุดที่ 3 ต้นขอนไม้

ใช้ฝึกกล้ามเนื้อหน้าอก ไหล่ แขน โดยให้ผู้ฝึกดันแขนทำวิดพื้น จัดความหนักเบาโดยความสูงของไม้ (ต่ำ -หนัก,สูง-เบา)

ลักษณะ ใช้ขอนไม้ยาวท่อนละ 1.50 เมตร ขนาดเส้นผ่าศูนย์กลาง 30 ซม., 40 ซม. และ 60 ซม. วางเรียงต่อกัน

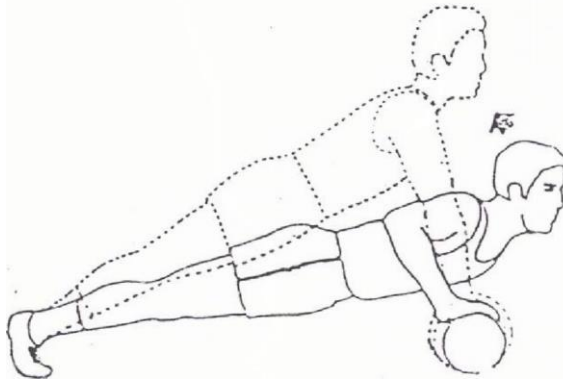

หมายเหตุ ชาย ทำซ้ำ 10 ครั้ง

หญิงและเด็กทำซ้ำ 7 ครั้ง

จุดฝึกที่ 4

จุดที่ 4 เดินทรงตัว

ใช้ฝึกการทรงตัว โดยให้เดินบนท่อนไม้ขนาดเล็กซึ่งมีการเปลี่ยนทิศทาง

ลักษณะ ตั้งราวไม้กลม 6 ท่อน ยาวท่อนละ 2 เมตร ขนาดเส้นผ่าศูนย์กลาง 15 ซม. สูงจากพื้นดิน 30 ซม. ติดต่อกันและทำมุม 90°

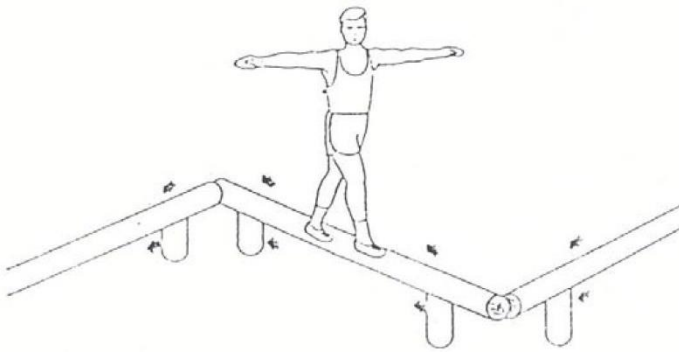
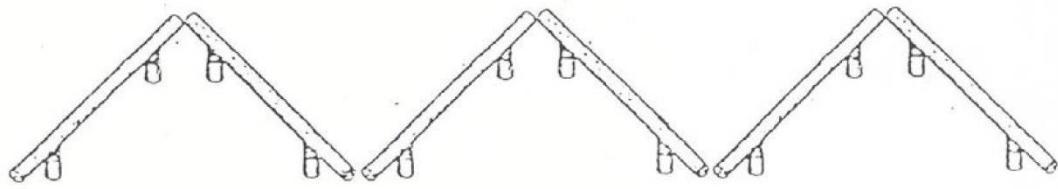

หมายเหตุ

ชาย ทำซ้ำ 3 ครั้ง

หญิงและเด็กทำซ้ำ 2 ครั้ง

จุดฝึกที่ 5

จุดฝึกที่ 5 กระโดดข้าม

ใช้ฝึกกำลังกล้ามเนื้อขาและการกลับตัว โดยให้กระโดดข้ามราวขวางพร้อมกัน 2 เท้า
 ลักษณะ ราวไม้ขนาดเส้นผ่านศูนย์กลาง 15 ซม. ยาว 3 เมตร ตั้งจากพื้นดินด้านต่ำ 30 ซม. ด้าน
 สูง 50 ซม.

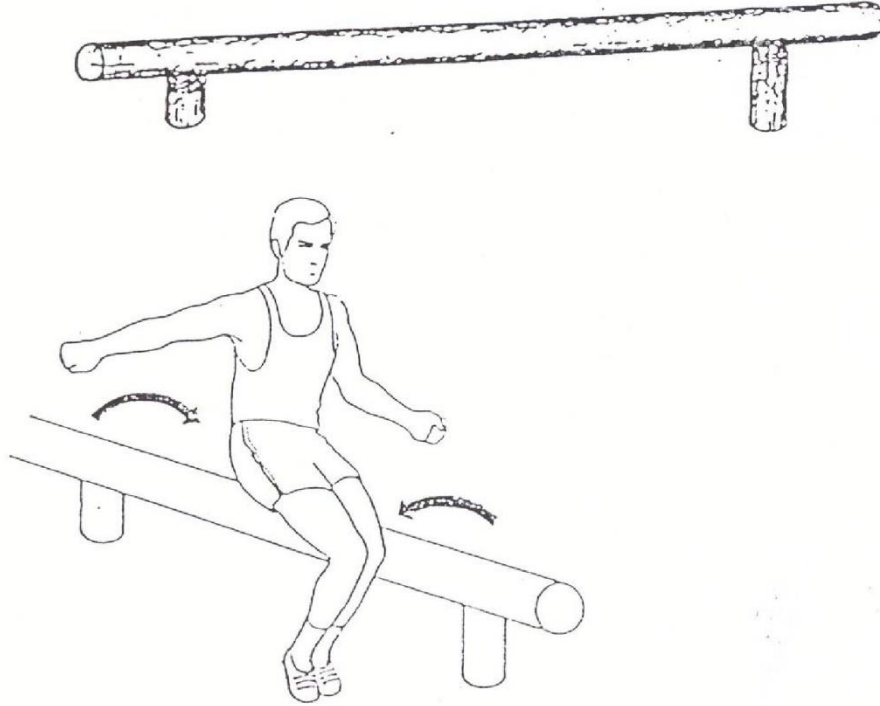

หมายเหตุ

ชาย ทำซ้ำ 6 ครั้ง

หญิงและเด็กทำซ้ำ 4 ครั้ง

จุดฝึกที่ 6

จุดฝึกที่ 6 ลูก-นั่งคว่ำแอ่นหลัง

ใช้ฝึกกำลังและความอดทนของกล้ามเนื้อท้องและกล้ามเนื้อหลัง

ลักษณะ ตั้งราวไม้เล็กยาว 2 เมตร เส้นผ่าศูนย์กลางกลาง 15 ซม. ขนานกับราวไม้ห่างกัน 50 ซม.

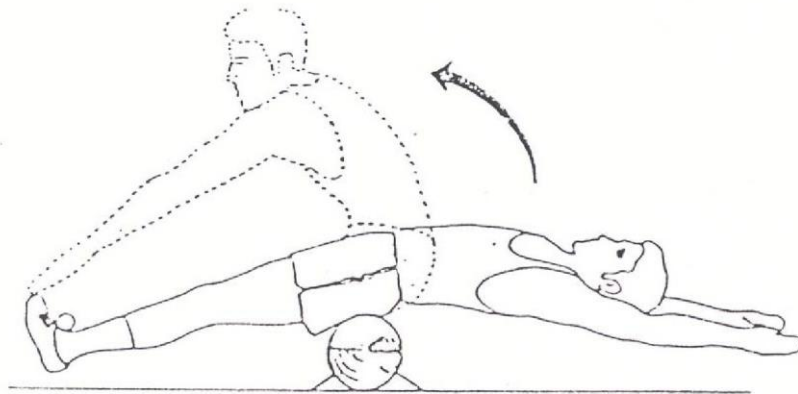
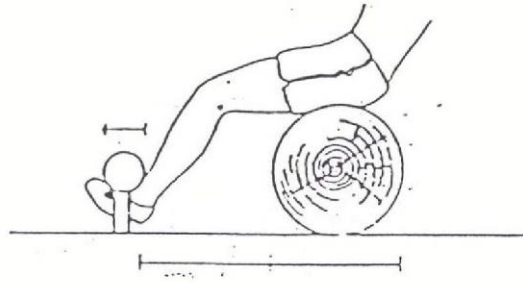

หมายเหตุ

ชาย ทำซ้ำ 6 ครั้ง

หญิงและเด็กทำซ้ำ 5 ครั้ง

จุดฝึกที่ 7

จุดที่ 7 แกว่งตัว

ใช้ฝึกการเหยียดตัว ความอ่อนตัว โดยการจับห่วงหมุนตัวอยู่กับพื้น

ลักษณะ ตั้งคานสูง 2.5 เมตร ห้อยห่วง 2 ห่วงสูงจากพื้นดิน 1.40 เมตร และ 1.80 เมตร ห่างกัน

2 เมตร

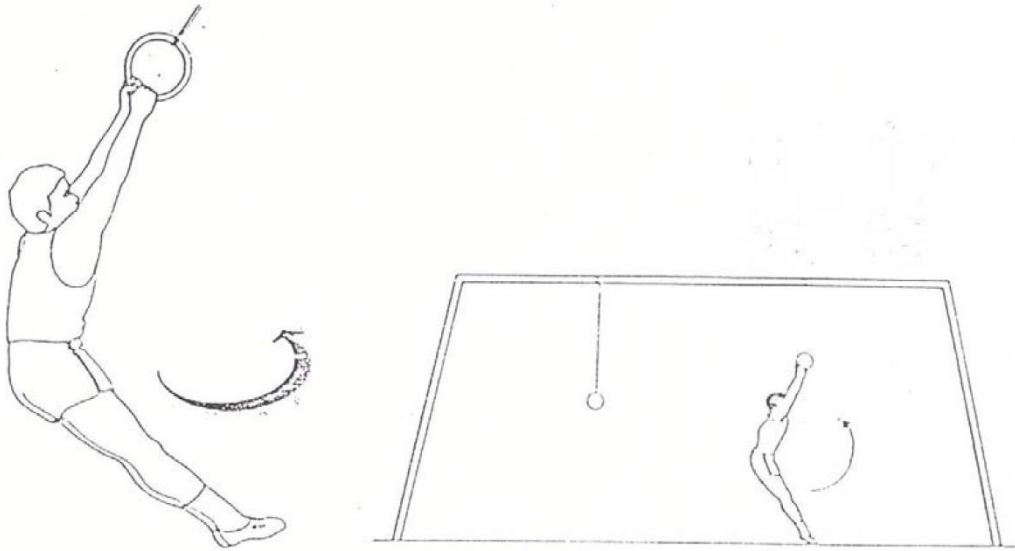

หมายเหตุ

ชาย ทำซ้ำ 10 ครั้ง

หญิงและเด็กทำซ้ำ 8 ครั้ง

จุดฝึกที่ 8

จุดที่ 8 ยกขอนไม้

ฝึกกำลังแขน ไหล่ โดยยกขอนไม้ขึ้นลงเหนือศีรษะ

ลักษณะ ใช้ขอนไม้เส้นผ่าศูนย์กลาง 10 ซม. (น้ำหนักประมาณ 10 กิโลกรัม) 15 ซม. (น้ำหนักประมาณ 24 กิโลกรัม) และ 20 ซม. (น้ำหนักประมาณ 35 กิโลกรัม) ยาว 1.5 ม. ตรึงปลายข้างหนึ่งไว้ในลักษณะบานพับ มีคานไม้รับไว้ให้สูงจากพื้นดิน 1.20 ม., 1.40 ม. และ 1.60 ม. ตามลำดับ

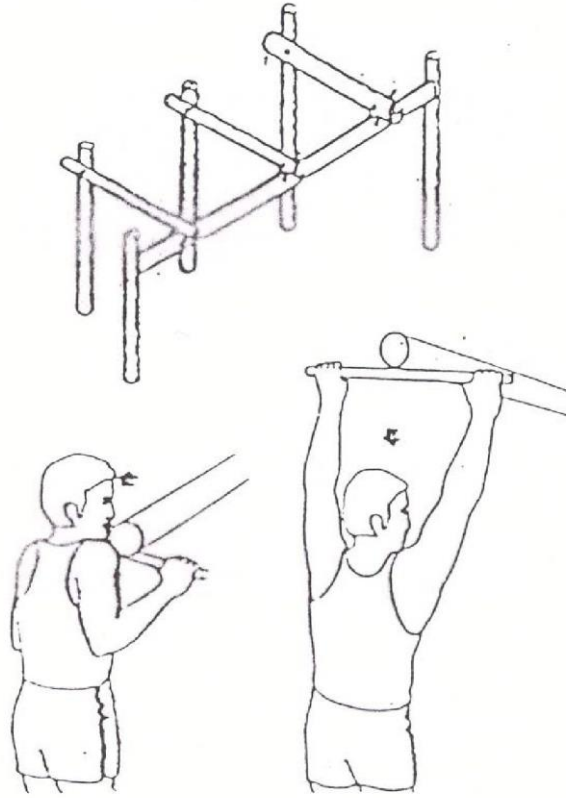

หมายเหตุ

ชาย ทำซ้ำ 10 ครั้ง

หญิงและเด็กทำซ้ำ 4 ครั้ง

จุดฝึกที่ 9

จุดที่ 9 วิ่งสลับฟันปลา หรือใช้มือค้ำกระโดดข้าม

ใช้ฝึกความคล่องแคล่วโดยวิ่งสลับฟันปลาอ้อมขอนไม้ที่ตั้งอยู่กับพื้น (หรืออาจใช้มือค้ำกระโดดข้าม)

ลักษณะ ขอนไม้เส้นผ่าศูนย์กลาง 30 ซม. 8 ท่อน ฝังดินให้ส่วนที่พื้นดินสูงจากพื้นดิน 70 ซม. แต่ละท่อนห่างกัน 1.50 เมตร

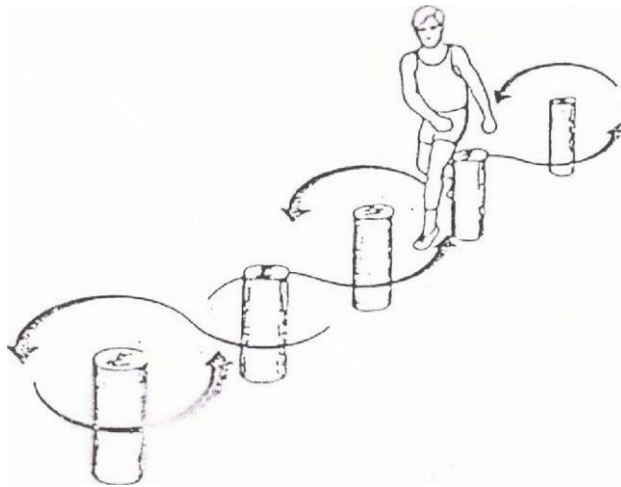
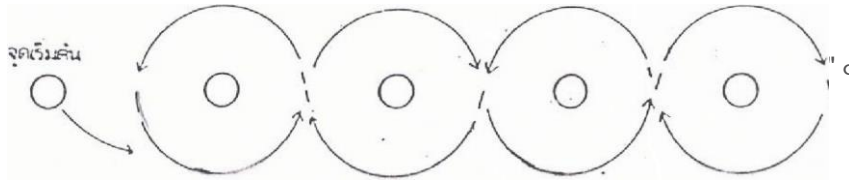

หมายเหตุ ชาย ทำซ้ำ 3 ครั้ง

หญิงและเด็กทำซ้ำ 2 ครั้ง

จุดฝึกที่ 10

จุดที่ 10 ถีบขอนไม้

ใช้ฝึกความแข็งแรงของกล้ามเนื้อขาและตะโพก โดยออกแรงถีบขอนไม้ที่ตรึงอยู่กับที่

ลักษณะ ขอนไม้เส้นผ่าศูนย์กลาง 45 ซม. ยาว 2 เมตร ท่อนไม้บากเป็นลักษณะเก้าอี้ 3 ตัว วางห่างจากขอนไม้ 40,50 และ 60 ซม.

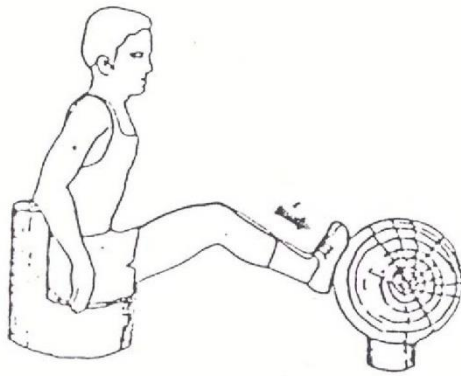
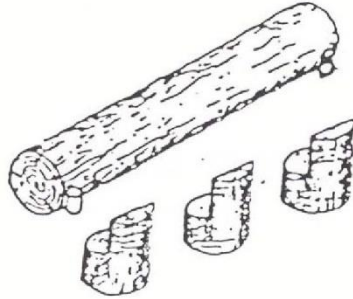

หมายเหตุ

ชาย ทำซ้ำ 20 ครั้ง ครั้งละ 10 วินาที

หญิงและเด็กทำซ้ำ 2 ครั้ง ครั้งละ 8 วินาที

จุดฝึกที่ 11

จุดที่ 11 ไต่-ลอด

ใช้ฝึกการทรงตัว ความอ่อนตัว และความสัมพันธ์ของกล้ามเนื้อทั้งตัว โดยไต่คานไม้แล้วลอดกลับมาเริ่มต้นใหม่

ลักษณะ ตั้งคานไม้สูงจากพื้นดิน 4 ระดับ คือ 60, 70, 80, 90, 100, 110 และ 120 ซม. ระยะห่างกัน 45 ซม. ขนาดไม้

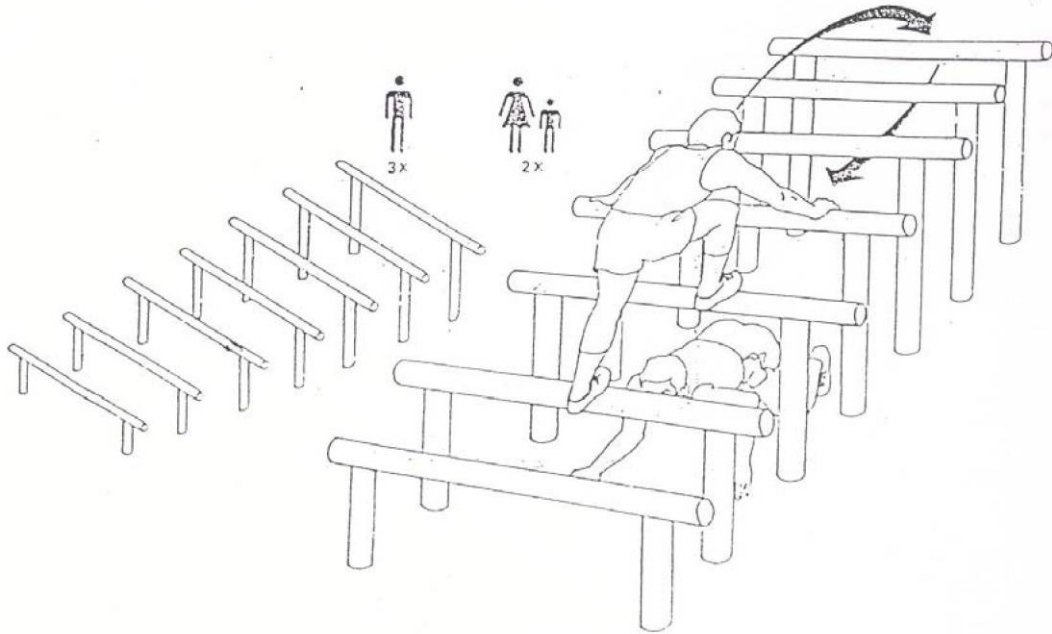

หมายเหตุ ชาย ทำซ้ำ 3 ครั้ง
หญิงและเด็กทำซ้ำ 2 ครั้ง

จุดฝึกที่ 12

จุดที่ 12 เกาะกระโดดข้ามราวขวาง

ใช้ฝึกกำลังขา, เอว, และแขน โดยใช้มือข้างหนึ่งเกาะคานไว้กระโดดข้ามไปอีกข้างหนึ่งกลับมา
ลักษณะ ราวไม้ขนาดเส้นผ่าศูนย์กลาง 15 ซม. ยาว 3 เมตร ตั้งสูงจากพื้นเฉียงขึ้นจาก .60 ถึง

1 เมตร

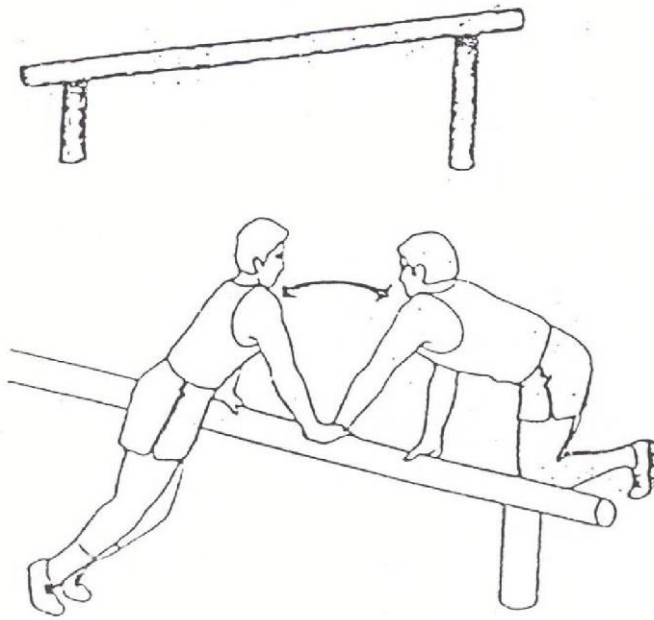

หมายเหตุ

ชาย ทำซ้ำ 3 ครั้ง

หญิงและเด็กทำซ้ำ 2 ครั้ง

หมายเหตุ แบบ 8 จุดฝึก ใช้จุดฝึกที่ 1 ถึง 8

แบบ 10 จุดฝึก ใช้จุดฝึกที่ 1 ถึง 10

แบบ 12 จุดฝึก ใช้จุดฝึกที่ 1 ถึง 12

ภาคผนวก ค

แนวทางการจัดซื้ออุปกรณ์กีฬาหมู่บ้าน/ชุมชน ขององค์กรปกครองส่วนท้องถิ่น

แนวทางการจัดซื้ออุปกรณ์กีฬาหมู่บ้าน/ชุมชน ขององค์กรปกครองส่วนท้องถิ่น

มาตรการ	การดำเนินการ
1. เป้าหมายโครงการ	<p>1.1 สนับสนุนการจัดกิจกรรมกีฬาในชุมชน เพื่อให้เยาวชนและประชาชนได้ใช้เวลาว่างในการออกกำลังกาย และสร้างความสามัคคีภายในชุมชน</p> <p>1.2 ชัดหาอุปกรณ์การกีฬาสอดคล้องกับสภาพพื้นที่และความต้องการชุมชน</p>
2. การบริหารโครงการ	<p>ให้องค์กรปกครองส่วนท้องถิ่น แต่งตั้งคณะกรรมการบริหารโครงการกีฬาหมู่บ้าน/ชุมชน เพื่อกำหนดประเภทอุปกรณ์กีฬาสำหรับหมู่บ้าน/ชุมชนและดำเนินการจัดให้มีการใช้ประโยชน์จากอุปกรณ์และสามารถจัดกิจกรรมอย่างต่อเนื่อง คณะกรรมการดังกล่าว ประกอบด้วย</p> <ol style="list-style-type: none"> 1. กำนัน/ผู้ใหญ่บ้าน/ผู้นำชุมชน แล้วแต่กรณี 2. ผู้แทนประชาคมหมู่บ้าน/ชุมชน 3. ผู้นำเยาวชนแต่ละหมู่บ้าน/ชุมชน 4. ผู้แทนขององค์กรปกครองส่วนท้องถิ่น รวมถึงพนักงาน/ข้าราชการ 5. ผู้ทรงคุณวุฒิในท้องถิ่น หรือผู้แทนสถานศึกษาในเขตท้องถิ่นที่มีความรู้ด้านการกีฬา หรือ ผู้แทนสมาคมกีฬาจังหวัดให้มีหน้าที่รับผิดชอบ ดังนี้ <p>คัดเลือกอุปกรณ์กีฬาตามความจำเป็นและความต้องการของประชาชนในหมู่บ้าน/ชุมชน และจัดลำดับความต้องการให้องค์กรปกครองส่วนท้องถิ่นดำเนินการจัดซื้อ</p> <p>บำรุงรักษาหรือมอบหมายผู้รับผิดชอบดูแลอุปกรณ์กีฬาให้อยู่ในสภาพที่สามารถใช้งานได้</p> <p>วางแผนและจัดกิจกรรมกีฬาของชุมชน/หมู่บ้านอย่างต่อเนื่อง</p> <p>รายงานผลการดำเนินงานให้องค์กรปกครองส่วนท้องถิ่นทราบ</p>
3. วิธีการจัดซื้อ	<p>วิธีการจัดซื้อให้ดำเนินการตามระเบียบกระทรวงมหาดไทยว่าด้วยการพัสดุของหน่วยการบริหารราชการส่วนท้องถิ่น พ.ศ. 2535 และแก้ไขเพิ่มเติม (ฉบับที่ 7) พ.ศ. 2545 และระเบียบกระทรวงมหาดไทยว่าด้วยการพัสดุขององค์การบริหารส่วนตำบล พ.ศ. 2538 แก้ไขเพิ่มเติม (ฉบับที่ 3) พ.ศ. 2544 โดยให้องค์กรปกครองส่วนท้องถิ่นจัดซื้อวัสดุตามความประสงค์ของคณะกรรมการบริหารโครงการตามระเบียบพัสดุ</p>

มาตรการ	การดำเนินการ
4. ข้อเสนอแนะการ จัดซื้ออุปกรณ์กีฬา	<p>4.1 องค์กรปกครองส่วนท้องถิ่นแต่ละแห่งควรให้มีการรับประกันคุณภาพอุปกรณ์กีฬาทุกชนิดเป็นเวลาอย่างน้อย 6 เดือน (ยกเว้น อุปกรณ์กีฬาที่มีอายุการใช้งานสั้น เช่น ลูกแบดมินตัน ฯลฯ) นับจากวันส่งมอบอุปกรณ์กีฬา หากเกิดความเสียหายหรือชำรุดจากการผลิตผู้ขายต้องเปลี่ยนอุปกรณ์กีฬา นั้น ภายใน 7 วัน นับแต่วันที่ได้รับแจ้งอย่างไม่มีเงื่อนไข</p> <p>4.2 ในใบสั่งซื้อและใบลงของจะต้องระบุชนิดสินค้า รวมทั้งยี่ห้อ รุ่น ประเทศ ผู้ผลิต และจำนวนให้ชัดเจน เพื่อมิให้มีปัญหาในการตรวจรับวัสดุ</p> <p>4.3 การตรวจรับให้พิจารณาตรวจรับอย่างเคร่งครัดเกี่ยวกับรายละเอียดคุณลักษณะ จำนวน และคุณภาพของอุปกรณ์กีฬาที่ผู้ขายนำมาส่งมอบให้เป็นไปตามรายละเอียดที่กำหนดในใบสั่งซื้อ</p> <p>4.4 คณะกรรมการตรวจรับควรให้มีผู้ที่มีความรู้ความเชี่ยวชาญด้านอุปกรณ์กีฬา ประกอบอยู่ด้วยอย่างน้อย 1 ท่าน</p> <p>4.5 การตรวจตรา มอก. จะต้องมิตรา มอก. หมายเลข มอก. ชื่อขนาด ความดันลม ชื่อผู้ทำ หรือโรงงานที่ทำ หรือเครื่องหมายการค้าที่จดทะเบียน และข้อความ ผลิตในประเทศไทย ประทับเป็นรอยลึกบนเนื้ออุปกรณ์กีฬา</p> <p>4.6 อุปกรณ์กีฬาที่ยังไม่รับรองมาตรฐานอุตสาหกรรม (มอก.) ให้เรียกหนังสือ รับรองจากผู้ขายว่าผลิตภัณฑ์ที่เสนอขายได้รับการรับรองจากสำนัก พัฒนาการกีฬาและนันทนาการ (กรมพลศึกษาเดิม) หรือ การกีฬาแห่งประเทศไทย หรือ สมาคมกีฬาประเภทนั้นๆ แห่งชาติ หรือ สหพันธ์กีฬา ประเภทนั้นๆ ระดับนานาชาติ หรือ สมาคม ชมรม สโมสรที่เป็นการรวมตัว กันของผู้เล่นกีฬา ในจังหวัดนั้น ซึ่งได้จัดตั้งขึ้นเพื่อเป็นตัวแทนของผู้เล่น กีฬาที่ได้รับการยอมรับโดยทั่วไปในจังหวัดนั้น</p> <p>4.7 อุปกรณ์กีฬาทุกชนิด จะต้องมียี่ห้อรับรองจากผู้ขาย ซึ่งออกโดยโรงงาน ผู้ผลิตว่า อุปกรณ์กีฬาได้ใช้วัสดุ ขนาด เส้นรอบวง นำหนัก ฯลฯ ตาม คุณลักษณะที่กำหนดทุกประการ เช่น มีข้อความรับรองว่าเป็น อุปกรณ์กีฬาที่ ใช้วัสดุหนัง PU หรือ PVC กรณีอุปกรณ์กีฬาที่กำหนดให้ใช้หนัง</p> <p>4.8 อุปกรณ์กีฬาทุกชนิดจะต้องมีหนังสือรับรอง วัน เดือนปี) ที่ผลิต จากผู้ขายซึ่งออกจากโรงงานผู้ผลิต เพื่อป้องกันการนำเอาของเก่าเก็บมาจำหน่าย</p>

มาตรการ	การดำเนินการ
5. คุณลักษณะของอุปกรณ์กีฬา	<p>รายละเอียดคุณลักษณะของอุปกรณ์กีฬา</p> <p>1. ลูกฟุตบอล</p> <ul style="list-style-type: none"> ➤ ลูกฟุตบอลชนิดหนังอัดหรือเทียบเท่า ขนาดเบอร์ 5 ➤ ทำด้วยหนัง P.U. (Polyurethane) อย่างดีไม่ดูดซับน้ำ จำนวน 32 แผ่น ➤ ขณะสูบลมเต็ม เส้นรอบวง 27 - 28 นิ้ว น้ำหนัก 396 - 453 กรัม ➤ เป็นผลิตภัณฑ์ที่ผลิตในประเทศไทย โดยที่สำนักงานมาตรฐานผลิตภัณฑ์อุตสาหกรรม กระทรวงอุตสาหกรรมรับรองมาตรฐานอุตสาหกรรม (มอก.) และมีเครื่องหมาย มอก. ประทับเป็นรอยลึกลงอย่างถาวรที่ลูกฟุตบอลทุกลูก ➤ กำหนดเงื่อนไขในการจัดซื้อให้ผู้เสนอราคาต้องยื่นหนังสือรับรองการผลิตอุปกรณ์โดยใช้วัสดุ I.V. <p>2. ลูกวอลเลย์บอล</p> <ul style="list-style-type: none"> ➤ ลูกวอลเลย์บอลชนิดหนังอัดหรือเทียบเท่า ขนาดเบอร์วี ➤ ทำด้วยหนัง P.U. (Polyurethane) อย่างดี ไม่ซับน้ำ จำนวน 18 แผ่นสีตามที่กติกากำหนด ➤ ขณะสูบลมเต็ม เส้นรอบวง 65 - 67 เซนติเมตร น้ำหนัก 260 - 280 กรัม ➤ เป็นผลิตภัณฑ์ที่ผลิตในประเทศไทย โดยที่สำนักงานมาตรฐานผลิตภัณฑ์อุตสาหกรรม กระทรวงอุตสาหกรรมรับรองมาตรฐาน (มอก.) และมีเครื่องหมาย มอก. ประทับเป็นรอยลึกลงอย่างถาวรที่ลูกวอลเลย์บอลทุกลูก ➤ กำหนดเงื่อนไขในการจัดซื้อให้ผู้เสนอราคาต้องยื่นหนังสือรับรองการผลิตอุปกรณ์กีฬาโดยใช้วัสดุ P.U. <p>3. ตาข่ายวอลเลย์บอล</p> <ul style="list-style-type: none"> ➤ ทำด้วยเส้นวัสดุในสื่อนอย่างดี สีดำ ถักเป็นตาข่ายรูปสี่เหลี่ยมจัตุรัส กว้าง X ยาว ด้านละ 10 เซนติเมตร ➤ ขนาดของตาข่าย กว้าง 1 เมตร ยาว 9.5 - 9.6 เมตร ➤ มีแถบหุ้มด้านบนตามความยาวของตาข่ายทำด้วยหนังพีวีซี (PVC) สีขาว ความกว้าง 5 เซนติเมตร เย็บติดอย่างคงทนถาวรตามความยาวที่ปลายสุดของแถบหนังเจาะเป็นรูอย่างห้อยข้างละ 1 รู สำหรับร้อยเชือกดึงให้แถบหุ้มตาข่ายตึง ด้านบนร้อยด้วยลวดสลิง มีความยาวไม่น้อยกว่า 14 เมตร <p>ด้านล่างร้อยด้วยเชือกไนลอนจุกตัดตัดไขว้</p>

ภาคผนวก

ระเบียบกฎหมายที่เกี่ยวข้อง

- ระเบียบสำนักนายกรัฐมนตรีว่าด้วยงานสารบรรณ พ.ศ.๒๕๒๖ และแก้ไขเพิ่มเติมถึง (ฉบับที่ ๓) พ.ศ.๒๕๖๐
- ระเบียบกระทรวงมหาดไทย ว่าด้วยวิธีการงบประมาณขององค์กรปกครองส่วนท้องถิ่น พ.ศ.๒๕๖๒
- ระเบียบกระทรวงมหาดไทย ว่าด้วยการจัดทำแผนพัฒนาขององค์กรปกครองส่วนท้องถิ่น พ (ฉบับที่ ๓) พ.ศ. ๒๕๖๑
- หนังสือกระทรวงมหาดไทย ด่วนที่สุด ที่ มท ๐๘๑๐.๓/ว ๒๙๓๑ ลงวันที่ ๑๕ พฤษภาคม ๒๕๖๒ เรื่อง ชักซ้อมแนวทางการทบทวน แผนพัฒนาการศึกษาขององค์กรปกครองส่วนท้องถิ่นและสถานศึกษา
- ระเบียบกระทรวงมหาดไทยว่าด้วยการเบิกค่าใช้จ่ายในการจัดงานการจัดกิจกรรมสาธารณะ การส่งเสริมกีฬาและการแข่งขันกีฬาขององค์กรปกครองส่วนท้องถิ่น พ.ศ. ๒๕๖๔
- พระราชบัญญัติ การจัดซื้อจัดจ้างและการบริหารพัสดุภาครัฐ พ.ศ. ๒๕๖๐
- ระเบียบกระทรวงการคลังว่าด้วยการจัดซื้อจัดจ้างและการบริหารพัสดุภาครัฐ พ.ศ. ๒๕๖๐
- ระเบียบกระทรวงมหาดไทยว่าด้วยเงินอุดหนุนขององค์กรปกครองส่วนท้องถิ่น พ.ศ.๒๕๕๙
- ระเบียบกระทรวงมหาดไทยว่าด้วยเงินอุดหนุนขององค์กรปกครองส่วนท้องถิ่น พ.ศ.๒๕๕๙ และที่แก้ไขเพิ่มเติมถึง (ฉบับที่ ๒) พ.ศ.๒๕๖๓
- ระเบียบกระทรวงมหาดไทย ว่าด้วยการรับเงิน การเบิกจ่ายเงิน การฝากเงิน การเก็บรักษาเงินและการตรวจเงินขององค์กรปกครองส่วนท้องถิ่น พ.ศ.๒๕๖๖
- ระเบียบและหนังสือสั่งการอื่นที่เกี่ยวข้อง

